EL DIARIO PALENTINO

SABADO 13 SEPTIEMBRE 1986

(Depósito legal: P-2-1958)
Razón Social: «El Diario Palentino - El Día de Palencia, S. L.». Mayor 67

(Franqueo Concertado)

EL DIA DE PALENCIA

Director: JOSE MARIA RUIZ DE GOPEGUI Y SANTOYO

Teléfonos: Dirección y Redacción: 744822. Anuncios y Suscripciones: 74 04 17
Mayor, 67

Apartado de Correos, 17

N.º REFUNDIDO 14.050
Fundado en 1882 y 1890

50 PESETAS

CON LEVE DESCENSO

La tasa de paro en el 19'25

Madrid, 13. (Efe). — El número de parados registrados en las oficinas de empleo durante el mes de agosto asciende a 2.642.936 trabajadores, lo que supone un descenso absoluto de 2.117 personas, el 0'08 por ciento menos respecto a julio, informa el Ministerio de Trabajo.

Según dicho departamento éste es el sexto mes consecutivo en que desciende el paro, con una caída de 167.409 personas desde el mes de febrero, lo que significa un 6'3 por ciento menos.

La tasa de paro sobre población activa (datos del segundo trimestre) desciende en 0'02 puntos, situándose en el 19'25 por ciento.

En agosto de 1983 el paro aumentó en 30.903 (1'43 por ciento); en 1984 aumentó en 45.239 (1'88) y en 1985 descendió en 7.117 (—0'28 por ciento) con lo que la tasa de variación anual se sitúa en el 3'22 por ciento, siendo en el mes anterior del 3'02 por ciento y en agosto de 1985 del 4'55, indican las mismas fuentes.

El paro disminuye en el sector servicios (4.663 en términos absolutos y 0'6 en relativos) y entre los demandantes de primer empleo (7.041 y 0'9 respectivamente).

Aumenta 1.022 en el sector agrícola (0'9 por ciento), 1.545 en el de construcción (0'4) y 7.020 en el industrial (1'1).

Por provincias disminuye en Huesca, Soria, Lérida y La Coruña con una reducción en torno al 4 por ciento y sufre un incremento en Almería del 3'8 por ciento.

VISITA DEL PRESIDENTE PORTUGUES

Mario Soares en La Moncloa

MADRID. — El presidente portugués, Mario Soares, que llegó ayer a mediodía a Madrid, por primera vez desde que es Jefe de Estado, almorzó con el Presidente del Gobierno español, Felipe González, en el Palacio de la Moncloa, donde previamente se entrevistaron. En la foto Soares, González y sus respectivas esposas, María Barroso y Carmen Romero, en los jardines del Palacio de la Moncloa, poco antes del almuerzo privado (Telefoto EFE)

Aprobados los Presupuestos

MADRID. — El ministro de Economía y Hacienda, Carlos Solchaga, abandona el Palacio de la Moncloa, una vez finalizada la reunión del Consejo de Ministros celebrada ayer que ha estudiado los Presupuestos Generales del Estado para 1987 (Telefoto EFE)

• (Página 23)

Lotería Nacional

NUMERO
52386
CUARENTA MILLONES

(Página 22)

SUCESOS LOCALES

Robo en un céntrico comercio

• (Página 8)

Conversaciones en Alejandría

ALEJANDRIA (Egipto). — El presidente egipcio Hosni Mubarak escucha las explicaciones del primer ministro israelí Shimon Peres en el palacio de Ras-Tin de Alejandría donde se entrevistaron por segundo día consecutivo. — (Telefoto EFE-REUTER)

EL CAMPO

HOY, páginas agrícolas y ganaderas

M.C.D.2022

Dietario

DOMINGO, 14 DE SEPTIEMBRE DE 1986

24.º Tiempo Ordinario
La Exaltación de la Santa Cruz

—SANTORAL. — † Ss. Austrulfo, ab.; Cereal y Salusia, Crescenciano, Víctor, Rósula y General, mrs.; Crescencio, Eustoqui, ptrca.; Materno, ab.; Placila, emperatriz; Senador, Viator, Casiodoro y Domitila, mártires.

—O—

Sale el Sol a las 7,54 h. y se pone a las 20,26 h. — La Luna sale a las 18,48 h. y se pone a las 3,08 h. — Luna llena el día 18 en Piscis.

—O—

—REFRAN. — «Haceos miel y comeos han las moscas».

—O—

EFEMERIDES

1262: Alfonso X el Sabio reconquista a los moros la ciudad de Cádiz.

1321: Muere en Ravenna Dante Alighieri, poeta prerrenacentista italiano.

1456: Terminación de las dos torres de la catedral de Burgos.

1519: Decreto del emperador Carlos I por el que se incorporan los territorios conquistados de América a la corona de Castilla.

1730: A los 16 años ingresa en la orden franciscana Fray Junípero Serra

1769: Nace en Berlín Alejandro Humboldt, el más conocido naturalista de su tiempo, creador de la Física General del Globo Terrestre.

1772: Incendio en el Real Monasterio de El Escorial que causa graves daños en el sector norte del edificio.

1812: Napoleón entra en Moscú, pero un incendio provocado por sus habitantes ocasiona tales daños que los franceses tuvieron que evacuarla.

1822: Se considera esta fecha la del nacimiento de la Egiptología, ya que en este día Champolion leyó el nombre de Ramsés en la Piedra de la Rosetta.

1852: Fallece en el castillo de Walmer (Inglaterra) Arthur Wellesley, duque de Wellington, jefe de las fuerzas aliadas (españolas, inglesas y portuguesas) en la Península Ibérica contra Napoleón y vencedor de la batalla de Waterloo, jefe del partido conservador y primer ministro (1828-1830).

1866: Fallece en Buenos Aires el general y político Tomás Guido, figura destacada de la independencia de su patria.

1901: Fallece el presidente de Estados Unidos William Mac Kinley, como consecuencia del atentado de que fue objeto el seis de este mes.

1916: Muere el dramaturgo y político español José Echegaray, Premio Nobel de Literatura en 1904.

1927: Muere en Niza, en accidente de automóvil, la actriz Isadora Duncan.

1929: La Sociedad de Naciones aprueba el Estatuto del Tribunal Internacional de Justicia.

1930: Hitler consigue una victoria total en las elecciones legislativas.

1949: Los soviéticos realizan su primera explosión atómica.

1979: Fallece la bailarina flamenca Pastora Imperio, en Madrid.

1982: Muere en Mónaco, tras un accidente de carretera, la princesa Gracia de Mónaco.

1982: En atentado, muere en Beirut el presidente libanés Bechir Gemayel.

1982: El químico y Premio Nobel, Severo Ochoa, y el filósofo Xavier Zubiri son galardonados con el Premio Ramón y Cajal.

1984: En Angola, 426 soldados y 43 cubanos resultan muertos en combate con el grupo guerrillero UNITA.

Janet Gaynor, la actriz estadounidense que consiguió el primer Oscar a la mejor actriz, fallece en Palm Spring (California) a los 77 años.

CINE DONSANTIAGO

Gran estreno:

«MASACRE»

Premio festival de Moscú. Premio Federación Internacional de Prensa Cinematográfica.

CINE Rey Don Sancho

Una película de auténtica pesadilla

«BANTER»

CINE ORTEGA.—5, 8 y 10,45: "DRAGON RAPIDE" (Tolerada)

CINE AVENIDA.—A las 5 de la tarde:
"PETER PAN"
Precio especial: 150 ptas.
A las 8 y 10,45:
"LA LEY DE MURPHI" (18 años)

CINE LUISES

Domingo, 14

GABI - FOFO - MILIKI - FOFITO

«LOS PADRINOS»

(Tolerada)
Sesiones: 5,30 y 8

Sabado, 13: D. José Fernando Adán Vallejo (Avda. República Argentina, 9) y don José Luis Valverde Rodríguez (Avenida Simón Nieto, 16).

Domingo, 14: Don Manuel Arangüena Arangüena (Barrio y Mier, 8) y doña Pilar Rubio Cantarero (Avda. Manuel Rivera, 21).

Lunes, 15: Doña María Luisa Torego Pierrad (Mayor, 140) y don José María Arnáiz Poza (Avda. Santander, 7).

SERVICIO NOCTURNO

Don José María Fernández Nieto (Mayor, 40), tf. 74 24 70. Diariamente desde las 10,30 de la noche.

Programas de TVE

DIA 13

PRIMERA CADENA

19,30: DE PELICULA "Panorama de actualidad".
20,00: LA FUGA DE COLDITZ "El jugador".
21,00: TELEDIARIO-2
21,35: VOLTA CICLISTA A CATALUÑA
21,45: INFORME SEMANAL
23,00: SABADO CINE "El oro de McKenna".
01,15: DESPEDIDA Y CIERRE

U. H. F.

15,30: ESTADIO 2
21,00: DOCUMENTAL "El libro del millón de dólares sobre las aves".
22,00: FESTIVAL RCE DESDE SALAMANCA
01,00: DESPEDIDA Y CIERRE

DIA 14

PRIMERA CADENA

8,15: CARTA DE AJUSTE Exitos de Mantovani.
8,30: CONCIERTO
9,30: ANDAR Y VER Incluye reportajes sobre Vivero y norella
10,30: EL DIA DEL SEÑOR-SANTA MISA Retransmisión de la Santa Misa desde el Santuario del Monasterio de Liébana (Cantabria). Reportaje: "Por esta Santa Cruz".
11,30: PUEBLO DE DIOS "El Credo de nuestra fé" (VIII): Reconocemos un sólo Bautismo.
12,00: ESTUDIO ESTADIO EDICION MAÑANA
15,00: TELEDIARIO-1
15,35: LOS DIMINUTOS "El héroe de Roma".
16,00: AUTOPISTA HACIA EL CIELO "La última misión".
16,50: SI LO SE NO VENGO
17,35: VOLTA CICLISTA A CATALUÑA Final de la etapa correspondiente a este dia: Camprodón - Vic - Manresa.
18,05: LA OTRA GUERRA "El juego inglés".
19,05: DE 7 EN 7 Presentación y promoción de las programaciones de las dos Cadenas.
19,30: PUNTO DE ENCUENTRO Magazine cuya finalidad es establecer un vehículo de comunicación cultural entre las distintas comunidades iberoamericanas que será difundido por miembros de la OTI.
20,30: CARRERAS DE CABALLOS
21,00: TELEDIARIO-2
21,35: VOLTA CICLISTA A CATALUÑA Resumen de la etapa correspondiente a este dia.
21,45: CANCION TRISTE DE HILL STREET "La consagración de la primavera" (I).
22,40: AL FILO DE LO IMPOSIBLE "La aventura del K-2".
23,40: ESTUDIO ESTADIO EDICION NOCHE
01,10: DESPEDIDA Y CIERRE

U. H. F.

11,45: CARTA DE AJUSTE "Evocación clásica" Martin Millán.
12,00: MUSICA Y MUSICOS "Edda Moser".
13,00: LA PEQUEÑA MEMOLE
13,30: MUSICAL "Show express de James Last".
14,00: RAINBOW "Un tiempo para cada estación".
15,00: DIBUJOS ANIMADOS
15,35: DOCUMENTAL "Simuladores de vuelo".
16,00: LA BUENA MUSICA "Sólo Jazz".
17,00: ESTRENOS TV "Grace Kelly"
18,40: CANDY CANDY "El secreto de Terry".
19,10: MOMENTOS
20,10: RECORDAR. PELIGRO DE MUERTE "Capítulo 3".
21,05: NI EN VIVO NI EN DIRECTO
21,30: EL DOMINICAL
22,35: DOMINGO CINE "Eva". 1962. (102').
00,20: METROPOLIS —LOS CREADORES "Roling Stones-Dirt work"-segunda parte.
00,50: DESPEDIDA Y CIERRE

DIA 15

PRIMERA CADENA

7,15: CARTA DE AJUSTE Philip Bailey "Iside out"
7,30: BUENOS DIAS
9,10: PUESTA A PUNTO
9,25: LA CESTA DE LA COMPRA
9,40: LA FUENTE DE PIEDRA "Episodio n.º 31". Sergio cuenta a Bruna y Octavia cómo personas del Gobierno han hecho investigaciones para aclarar la verdad sobre Laura y que por eso Prado no será nombrado Magistrado del Tribunal Supremo.
10,10: DE 7 EN 7 (Repetición).
10,35: PUNTO DE ENCUENTRO (Repetición).
11,30: SOLO SE VIVE UNA VEZ "Episodio n.º 21"
12,25: AVANCE TELEDIARIO
12,30: TELETEXTO PROGRAMACION CENTROS PERIFERICOS
15,00: TELEDIARIO-1
15,35: EL COCHE "Ladrones de diamantes".
16,30: DINAMO "Presuntos Implicados de Ala Delta".
17,00: VOLTA CICLISTA A CATALUÑA Final de la etapa correspondiente a este dia: Manresa-Hospitalet.
17,30: ¡LA TARDE, VAYA TARDE! Actuación musical: "Salamanca 86".
18,25: AVANCE TELEDIARIO
18,30: EL ESPEJO MAGICO
19,30: DE AQUI PARA ALLA "Tamargo". Realizado por el Centro de Producción de Programas de TVE en Canarias.
20,00: CONSUMO (Repetición: Martes 16, a las 11,10). "Daños y perjuicios".
20,30: VERANO 8,30 PM MAGAZINE
21,00: TELEDIARIO-2 PUNTO Y APARTE
21,45: VOLTA CICLISTA A CATALUÑA Resumen de la etapa correspondiente a este dia.
21,55: TODO QUEDA EN CASA
22,25: CORRUPCION EN MIAMI "Lombard" (Lombard).
23,20: LOS BEATLES (Primera parte). Primera parte de un programa especial dedicado al hoy desaparecido conjunto musical The Beatles.
00,20: TELEDIARIO-3
00,50: TELEDEPORTE
01,00: DESPEDIDA Y CIERRE

U. H. F.

188,45: CARTA DE AJUSTE "Resonances"-Félix Ibarrondo.
19,00: AGENDA INFORMATIVA
19,15: MANOS ARTESANAS "Informática".
19,30: ALICIA EN EL PAIS DE LAS MARAVILLAS "La desaparición del Hada de la luz".
20,00: OTROS PUEBLOS
21,05: MUSICA A LAS NUEVE "Raimon, hoy"
22,00: LUNES CINE "Pasaporte a la fama". 1935. (90').
23,30: CORTOMETRAJES "Orden y concierto".
23,55: ULTIMAS PREGUNTAS
00,25: SUSPENSE "Una buena chica".
00,40: DESPEDIDA Y CIERRE

M.C.D.2022

Y A CALLAR

Han vuelto de vacaciones y se han puesto al tajo con un fervor extraordinario. Estaban los cacos como adormilados de piscina y bronce. O estaban haciendo su agosto en el mundo del olvido y del descuido de las playas a tope. El caso es que han vuelto con unas ganas renovadas de destornillador y asalto.

Han vuelto como más profesionalizados, como si hubiesen estado haciendo un curso acelerado de rompe y rasga y aprovechar el viaje. Nada de dar el palanquetazo para cuatro reales mal contados y un botellón de licor de hierbas. A trabajar a golpe fijo y compensado. Se abre la puerta, se tiene a mano un camión y, puestos a mancharse las manos, que sea para algo definitivo.

Se entra en el piso, en la tienda, en el bar, en la nave industrial, en la bodega. Y con un buen recaudo en cada lugar, a poca suerte que acompañe, se monta uno el piso, se lo llena de ajuar, se decora y hasta se nutre la caja fuerte y a vivir que son dos días. A vivir hasta que el acopio dure. Y cuando termine la renta de la rapiña, se estudia otro itinerario de fechorías, se llenan las alforjas y a disfrutar sin dar golpe. Al menos, sin dar golpe de día, que es lo humillante y perruno.

En esta desamortización moderna, a golpe particular, premeditada y alevosa, nocturna y compinchada, no tiene nada que hacer el trabajo honrado. Este concepto no aparece ya en el nuevo doctrinario y sólo mentarlo es una exposición a la chaza picajosa.

Alguien ha pensado que si un monaguillo despistado puede oficiar de pontifical, por qué él, que tiene madera de señorito y vocación de chulopendón, no puede montarse un marquesado, a renta fija, con cuatro golpes bien dados y caiga el que caiga.

Si cualquier tiralevitas aspira a subirse al estrado y hacer un discurso de cielos y tierra. Si el niño de los recados es, de repente, juez de paz y escribano fiscal del condado. Si a cualquier mosquito trompetilla le dan como prebenda un nido de cigüeña. Ya me dirán ustedes qué hacemos con la escala de valores y valencias.

Así que Rita al tajo, que trabaje Rita. Yo me afilo los dedos, lo que hay por ahí es de todos y unos a sudar y otros a disfrutar de la corriente. Que no se trata de ayudar y compartir, de distribuir cargas y beneficios. Que lo que vale es el silogismo de lo mío mío y lo de los demás también. Que el laboreo para quien no sabe hacer otra cosa, nosotros a llegar a tiempo para la cosecha y mesa puesta.

El único peligro es que a uno le pille la tormenta en el camino. Pero eso tampoco es para amedrantar. Tampoco es ninguna deshonra mojarse un poco, que luego se seca enseguida y por un resfriado más o menos tampoco le van a quitar a uno la calle.

Que buenos somos nosotros para eso de la defensa de los derechos humanos, las dudas pro reo, las ventajas del aprobado y las atenuantes sociales.

Aquí lo único que sigue en pie es lo del muerto al hoyo. Y a callar.

Gonzalo
ORTEGA ARAGON

¿Son suficientes 40 años para poner el mundo en orden?

Gracias a la Inmunización, la Terapia de Rehidratación Oral, la Lactancia Materna y las Gráficas de Desarrollo, se están consiguiendo grandes y espectaculares avances en favor de la infancia.

Todavía hoy, mueren millones de niños por desnutrición y por enfermedades que pueden prevenirse.

Reducir la mortalidad infantil a la mitad es el objetivo del UNICEF.

PARA SEGUIR PROGRESANDO NECESITAMOS SU AYUDA.

¡Hágase socio!

unicef
Asociación UNICEF-España
Solicite información: Apartado de Correos 12.021 - 28080-MADRID

Nombre .....
Apellidos .....
Dirección .....
C. P./Población .....
Provincia .....

RETABLILLO

RECUERDOS

Libros, colecciones, enciclopedias, fascículos, revistas especializadas, cuadernos históricos, videos, recopilaciones de viajes, imágenes del NO-DO y otras iniciativas han venido conmemorando, recordando e intentando profundizar en el cincuenta aniversario del comienzo de nuestra trágica guerra civil (1936-39).

Ahora también quiere hacerlo el cine y así, Palencia abre su temporada de estrenos con la película «Dragon Rapide» de J. Camino, sobre la llegada del general Franco en el avión del mismo nombre horas antes del alzamiento nacional que se hizo con la victoria y las riendas de España al final de la contienda. Alegan historiadores, sociólogos, y en este caso directores de cine que hay que aprender a mirar hacia atrás «sin ira», aceptando la guerra en su justa medida, enclavada en unas determinadas circunstancias y con unos resultados concretos, sin más, lejos ya de esa tendencia tan latina a los extremismos del signo que sean, a las individualidades y quizá al rencor.

Que los muertos entierren a sus muertos, parece ser la máxima junto a la de seguir viviendo pase lo que pase y si somos capaces —como hasta ahora hemos demostrado la mayoría en esta década de transición y asentamiento de la democracia— seguir conviviendo pese a las bombas de algunos y a las ideas involucionistas de otros.

Se acabaron hace tiempo las largas colas del hambre y el racionamiento, aunque no sea el nuestro un camino de rosas entre crisis, subidas de precios y pérdida del poder adquisitivo; se acabaron los partes bélicos, aunque los de ametralladoras y cócteles no lo entiendan así; se acabaron, en fin, las razones de un odio visceral y vivimos el presente eso sí con recuerdos. Nadie pretende renunciar a ellos ni a la historia y menos a la nuestra propia. He ahí esos libros, conferencias y fascículos que citábamos. Y he ahí esa película que podemos ver los españoles sin armar de inmediato la «marimorena». Ahí, en fin, es donde estriba la esperanza y la convivencia: comprender definitivamente que las ideas no tienen que ir unidas a las armas y la sangre. Pero, que lo comprendan todos.

BIENVENIDA

Se celebra mañana el Día de las Casas Palentinas. Es el reencuentro anual en el que Palencia rinde homenaje a estos centros sociales y culturales, auténticos «consulados» palentinistas en distintas ciudades españolas, lugar de encuentro para quienes por razones vitales de trabajo salieron de su «patria chica» y curan allí la nostalgia de años mozos revividos en recuerdos de personas y lugares.

Hay siete Casas Palentinas, constituidas, cuatro de ellas en el País Vasco (Baracaldo, Bilbao, Durango y Vitoria) y las otras en Burgos, Madrid y Valladolid y sus directivos y sus gentes compartirán mañana en nuestra ciudad misa, mesa y baile, pues los actos organizados culminan con un festival folklórico en el Auditorium del Salón.

Es el estrambote de la Feria de San Antolín 86. Todos los santos, se ha dicho tienen octava y quizás por eso —que no por desidia— siguen en la calle Mayor colgados los carteles municipales deseando unas Felices Fiestas.

Bienvenidos, pues, entrañables amigos y paisanos. Con cartel y todo.

A LA VUELTA DEL DOMINGO

El nuevo curso escolar comienza el lunes, y ya andan los chavales inquietos.

Unos deseando empezar las clases. Para estrenar el lápiz, los cuadernos y el estuche de pinturas.

Otros, con pocas ganas de sentarse en el pupitre, sienten pena de que se acabe la buena vida veraniega.

Eso de irse a la cama pronto para levantarse temprano no les parece demasiado atractivo.

Tal que hoy están jugando en la calle hasta avanzada la noche. Y dentro de dos días, a esas horas, se encuentran jugando a ponerse el pijama y a lavarse los dientes pensando en la madrugada.

En la provincia de Palencia serán unos 30.000 los niños y niñas, entre E. G. B., Preescolar y Educación Especial, que se repartirán entre los cerca de 130 centros existentes.

Calculen ustedes ahora las madres que están a punto de empezar sus «vacaciones». Vacaciones entre comillas, sí, porque nunca falta trabajo, pero rellenas de sosiego al fin y al cabo.

Porque escuchas hablar a algunas madres sobre el tema y te da la impresión de que los chiguitos sin escuela se transforman en pequeños monstruitos.

—¡Qué ganas tengo de que empiecen las clases!

—Y que lo digas. Con lo descansada que se queda una cuando se van al colegio. Es un respiro.

El comienzo del curso escolar está a la vuelta del domingo y ya andan los chavales inquietos, y las madres también.

VENTANA ABIERTA

COSAS QUE HAY QUE MIRAR CON MICROSCOPIO

Por MARCO A. ALMAZAN

El sueldo de don Anselmo, empleado de confianza desde hace cuarenta y cinco años en "Los Alpes del Pirineo", almacenes franceses de ropa y novedades.

La minifalda de Lupita Morongo.

El jamón que le ponen a algunos sandwiches.

Las propinas que da don Severiano.

El bikini de Teresita Pespunte.

El aguinaldo que percibe un oficial quinto.

Los cuernos de algunos toros.

El bebé de la señora de Carbajosa.

Las monedas de diez pesetas.

Las aceitunas que dan en algunos bares.

Las colillas que tira don Serapio.

El café que hay en un sobre de café instantáneo.

La biblioteca de Felisindo Casquete.

Las limosnas que da mi tía Mercedes.

La pensión que cobra el abuelito.

Los filetes de carne que pueden adquirirse con el salario mínimo.

Los obsequios que vienen en los paquetes de cereales.

El nuevo apartamento de los Villagorda.

El ron que nos ponen en una cuba-libre.

Lo que nos queda del cheque a los dos días de haberlo cobrado.

Los pantaloncitos que se pone la señora Pili cuando limpia las ventanas de su apartamento.

El cerebro de algunos altos cargos.

(Iberia Press)

M.C.D.2022

REVISTA DE PRENSA

Madrid, 13 (Efe).— La dimisión del Fiscal General del Estado; la aprobación de los presupuestos generales para 1987 y la escisión del PNV de Guipúzcoa son noticias destacadas en las primeras ediciones de los matutinos madrileños.

ABC presenta en portada fotografías del Conde de Barcelona y del presidente de Portugal, bajo el título «Reconocimiento de Portugal a don Juan de Borbón».

En primera página titula: «El Gobierno adjudicó las torres de Jerez a Heron»; «Estados Unidos reduce sus tropas en España», «Moscú logró imponer el canje entre Daniloff y Zakharov», y «Treinta y un heridos en un nuevo atentado en París».

«Un gran español» es un editorial en el que se glosa la figura y significado histórico del Conde de Barcelona, y escribe: «La historia actúa a veces por misteriosos caminos. El presidente Soares, socialista, honra ahora al español que mantuvo y mantiene su casa de estoril como un símbolo de la vinculación profunda, más allá de la política diaria, entre las dos naciones; al español que defendia, desde el exilio, como el propio Soares, la libertad y la dignidad del hombre».

Un segundo editorial, titulado «Esperanza de Estocolmo», dice que «la primera esperanza real para la paz en Europa debería nacer en Estocolmo dentro de unos días. Todo lo demás es propaganda».

DIARIO 16 titula en primera «El ex-ministro Moscoso, designado fiscal general por el Gobierno», «Ayer se consumó la escisión del PNV guipuzcoano», «Un jubilado bate el récord de la primitiva al ganar 524 millones» y «El Vizcaya nombra a Pedro de Toledo nuevo presidente».

Su editorial lo dedica al congreso nacional del CDS, que hoy se inaugura en Barcelona, y señala que la clarificación ideológica, que es una de sus tareas esenciales, no resultará fácil, agregando que la primera decisión importante será el nombramiento del secretario general.

La portada de «El Alcázar» destaca «Crisis en la fiscalía del Estado», «Día negro para las bolsas españolas» y «El Gobierno aprueba los presupuestos generales del Estado para 1987».

En primera de tipografía, a cuatro columnas, dice «El Alcázar», que, tras el ataque al «Puente Canario», «El Gobierno responderá en los términos más enérgicos» a las balas del Polisario».

«El País» destaca en su primera página que «El proceso de Banca Catalana precipitó la dimisión de Burón», «Un jubilado gana 524 millones en la loto», «70 ex «etarras» condenan el asesinato de Yoyes y «Pinochet afronta una creciente oposición entre los militares».

En un primer editorial, titulado «La musculatura de Suárez», dice «El País» que el CDS «aborda su congreso de Barcelona en un clima de euforia», pero que queda lejos que el partido se convierta en alternativa de poder frente a los socialistas».

Del actual congreso —dice— «depende en medida importante que el CDS se convierta en aspirante solvente a ser ese partido en la perspectiva de actuar como bisagra entre la derecha y la izquierda».

El segundo editorial, «La cita de Alejandría», analiza la reunión» entre Hosni Mubarak y Simón Peres y al problema de la representación palestina en las negociaciones. Refiriéndose al próximo viaje de Mubarak a EE. UU., se pregunta el editorialista si su viaje servirá solamente para «obtener cierto alivio a su situación económica, o logrará concencer a la administración Reagan de que renuncie a alguno de los vetos que paralizan la via de negociación en Oriente Próximo».

YA titula en portada «524 millones para un jubilado» y en primera: «El Gobierno propone a Javier Moscoso como fiscal general del Estado y «El Conde de Barcelona recibió la más alta condecoración portuguesa».

El editorial, que alude a la dimisión de Burón Barba y a la propuesta gubernamental de Javier Moscoso para el cargo de Fiscal General del Estado, se pregunta si «es este el hombre idóneo para ese puesto», agregando que podrá reunir condiciones técnicas y de preparación suficientes para desarrollar su labor con eficacia, «Pero lo que falla es el principio. Y con su propuesta de nombramiento se rompe la idea de neutralidad del ministerio fiscal».

EXCMA. DIPUTACION PROVINCIAL DE PALENCIA

Departamento de Cultura

Día 13 de Septiembre de 1986

Museo Parroquial y Provincial CISNEROS

Acto de inauguración:

Iglesia de San Pedro

19.30 horas: Inauguración del Museo por el Ilmo. Sr. presidente de la Diputación D. Jesús Mañueco.
Visita a las Salas del Museo.

20.30 horas: Recital de la Coral Vaccea en la Iglesia de San Facundo y San Primitivo.

N. Las personas que deseen desplazarse a los actos de inauguración en autocar, podrán retirar los billetes en las oficinas del Departamento de Cultura de la Diputación.

El Patronato Municipal de Deportes, te brinda la oportunidad de realizar ejercicio físico, en locales adecuados y con un gran abanico de horarios y profesorado especializado.

Inscríbete en las clases de gimnasia de mantenimiento, a partir del día 15 de septiembre si eres antiguo/a alumno/a y a partir del día 22 de septiembre si eres nuevo/a.

DON ELVIRO

POR MELLADO

M.C.D.2022

Palabras Mayores

P. ALBERTO A. TORRES, S.J.

Desertores

[San Lucas, 15, 1-32]

Hay desertores del ejército, del matrimonio, del arado, etc. Y hay desertores de la familia: el hijo, la hija. De ésos, miles por año en todas las naciones de la tierra. Un día no aguanta más y pone tierra de por medio. Un caso: en el Evangelio de hoy.

ESTE DESERTOR

Drama de familia y los personajes eran cuatro: el hijo mayor, que era un mirlo blanco, el hijo menor, que salió una bala rasa, el padre, un buenazo, y la madre, que no actúa para nada y por eso sospecho que ya había muerto (si no, el hijo no se va tan fácil).

El hermano menor no pudo más con aquella vida agraria sin perpectivas, sin ciudad y sin aventuras; la imaginación le traía ciudades fantasmagóricas, libertades a manta, bohemias y golferías a discreción. Era un cimarrón, que tiraba al monte.

Si hubiera tenido madre, otro gallo le cantara; si su padre le hubiera trancado la puerta, cuando dijo que se iba, el hijo le hubiera tirado la puerta o quizá hubiera surgido el diálogo o, a lo peor, el padre le hubiera dicho: «No hay una peseta para un golfo» y hubiera tirado la casa.

EL HIJO DESERTOR

Pero no, sino que, a hijo que huye, puente de plata. Tal y como estaba de maleado y levantisco, irse, se iba y, cuanto antes se marchara y se la pegara, mejor, porque dársela, se la da y venir, vuelve, ¡vaya que vuelve! Entre otras cosas porque no tiene adónde ir.

Lector, cuando un hijo, una hija, se va de casa, es que hace ya mucho tiempo que se está yendo hace tiempo. Hace ya semanas, quizá años, que lleva una vida fugitiva y vagabunda: vida de vago, de vicio, de amigos siniestros, de niña pelandrusca, quizá de droga, etc.

Cuando el hijo tranca la puerta del corazón a sus padres, no es que se va, sino que ya se fue, que en casa está por la mesa y la cama, y dejarle marchar es bueno —aparte de imposible retenerlo ya.

Y se va, como el hijo pródigo del Evangelio éste, «a un país lejano», que significa en la Biblia «a tierras de paganos», es decir, a vivir como un pagano. Y, como le ocurrió a éste, a gastar sus fuerzas, sus dineros, su vida «con malas mujeres». No digo que su hijo, hija, lleguen a tanto, pero que siempre y todos van en esa dirección, seguro.

Después vino el hambre, el pródigo tuvo que ponerse a cuidar cerdos, comer algarrobas... Pero, ¡por fin!, apoyado contra el tronco de una encina y a la vista de los cerdos, que le tenían lástia, decidió volver a casa. Lo de siempre. Y su padre le perdonó. Montó una fiesta.

EL HOMBRE DESERTOR

Pues lo dicho del pródigo conste que es una parábola, que el hijo desertor es el hombre desertor de Dios, que Dios es el Padre siempre a la espera, que, al caer la tarde, sale del poblado al altozano y, mano en visera a la frente, mira a ver si el hombre vuelve...

Hay pecados que se planifican con papel y lápiz, como se calcula un negocio. Hay vidas empleadas en el pecado, que lo ensayan con detalle. Hay placeres que se racionan para que no emboten. Hay corazones que han cerrado todas las salidas con cemento armado: empedernidos... Y los hay que lo dan todo con frenesí.

Estos, pecadores por débiles y entusiastas, tienen una cierta inocencia primaveral, una culpabilidad flagrante y una sinceridad encantadora. Y, como hay una culpa de los inocentes, que se creen no estar en deuda con Dios, hay una inocencia de los culpables, que van y se ponen en las manos de Dios. Estos son mejores que aquellos.

DELEGACION DE HACIENDA EN LA PROVINCIA DE PALENCIA

DELEGACION DE HACIEN
PRUEBAS SELECTIVAS
PARA LA PROVISION DE
UNA PLAZA DE AUXILIAR
DE GRABACION EN EL
MINISTERIO DE
ECONOMIA Y HACIENDA
ISTITUTO NACIONAL DE
ESTADISTICA (PALENCIA)

De acuerdo con la Resolución de la Secretaría de Hacienda de 3 de julio de 1986 (B.O.E de 8 de julio) por la que se aprueban las bases de la convocatoria para la provisión de plazas de Auxiliar de Grabación, se convoca a los aspirantes a la realización del primer ejercicio el día 14 de septiembre (domingo) a las 9 horas en los locales de la Delegación de Hacienda de la provincia de Palencia Plaza del General Ferrer, 1, Palencia.

Los aspirantes deberán acudir a la prueba provistos de Documento Nacional de Identidad, lápiz del número 2 y goma de borrar.

(Resolución del 9 de septiembre de 1986 de la Subsecretaría. B.O.E. de 10 de septiembre).

Palencia, 11 de Septiembre de 1986

EL DELEGADO DE HACIENDA
PRESIDENTE DEL TRIBUNAL

ONCE CUPON PRO CIEGOS

En el sorteo celebrado el día 12, han resultado premiados los siguientes números

Con dos millones de pesetas

14019

Con diez mil pesetas

4019

Con cinco mil pesetas

019

Con mil pesetas

19

Con doscientas pesetas

9

El jueves habrá nueva reunión

FASA OPINA QUE NO HAY RAZONES PARA READMITIR A LOS DESPEDIDOS

La dirección de FASA-Renault piensa que no existe razón alguna para readmitir a los dos trabajadores despedidos el pasado viernes.

Esta es la postura manifestada por los representantes de la empresa en la reunión mantenida ayer en Valladolid con el comoté intercentros.

FASA opina que «la medida de presión llevada a cabo por los trabajadores el pasado jueves, al realizar un paro de cuatro horas en cada turno, no puede considerarse como razón para cambiar una decisión que, después de un cuidadoso análisis y valoración de los hechos, fue tomada en su día por la empresa.

En la citada reunión los representantes de los trabajadores trataron de que fuesen levantadas las sanciones contra los dos despedidos.

Por su parte, fuentes del comite de empresa habían fijado el próximo lunes como fecha tope para recibir una contestación positiva por parte de la dirección, antes de adoptar nuevas medidas de presión.

Sin embargo, la empresa propuso ayer la celebración de una reunión con una comisión restringida del comité intercentros para tratar no sólo el tema de las sanciones, sino otros asuntos pendientes de resolucion.

Finalmente se ha llegado entre las partes al acuerdo de que esta reunién tendrá lugar el próximo jueves, día 18.

La presencia de la empresa en esta reunión no conlleva el compromiso por parte de éste de modificar su postura respecto a los despidos.

SORTEO VERANO 1986

100 VIAJES A CANARIAS

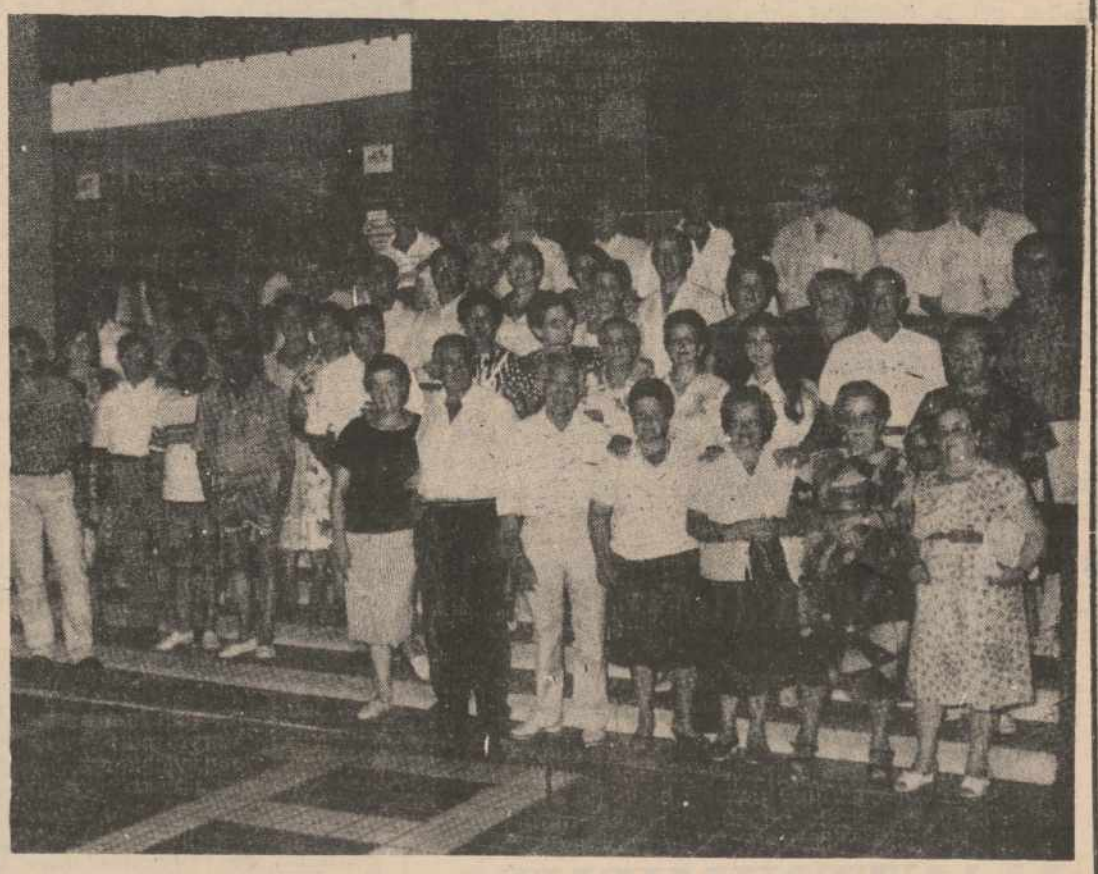

PARTE DEL GRUPO DE 100 PERSONAS QUE FUERON PREMIADAS EN EL SORTEO VERANO 1986 DE LA CAJA DE AHORROS Y MONTE DE PIEDAD DE PALENCIA, EN EL VESTIBULO DEL HOTEL DE LAS PALMAS DE GRAN CANARIA EN QUE ESTUVIERON ALOJADAS

CAJA DE AHORROS DE PALENCIA
Y MONTE DE PIEDAD

M.C.D.2022

La problemática existente entre la Universidad y la Empresa

Mesa redonda en la Cámara de Comercio

La Universidad de Valladolid, se encuentra en un periodo de adaptación al nuevo marco que ha creado la Ley de Reforma Universitaria. La creación del Consejo Social de la Universidad, la elaboración de futuros planes de Estudio, e inclusive, la posible creación de nuevas titulaciones, son hechos que la Universidad de Valladolid está afrontando en estos momentos.

Con el deseo de que la renovación de la Universidad conduzca a un mejor servicio a la sociedad en la que está inserta, ha encargado al Instituto de Ciencias de la Educación, la realización de una investigación que estudie la problemática entre la Universidad y la Empresa (aportaciones que la Empresa pudiera realizar de cara a los nuevos planes de estudio, opiniones de la Empresa sobre la Enseñanza Universitaria, posible creación de nuevas especialidades, etc.).

FOTO LUIS

Para analizar estos problemas y dentro de esta investigación que propicia el Rector vinieron ayer a Palencia tres profesores universitarios que celebraron una mesa redonda en la Cámara de Comercio e Industria con diversos empresarios palentinos o personas directamente vinculados a la empresa.

Alfredo Hernández Sánchez, profesor titular de Sociología, José Luis Rojo, profesor titular de Econometría y Valentín Azofra, profesor titular de Economía de empresas dirigieron durante más de tres horas esta mesa redonda a la que asistieron el presidente y secretario de la Cámara, Juan José Cot y Agustín Adán Vallejo, con Juan del Río, presidente de la Confederación Palentina de Organizaciones Empresariales, Isidro Manzano, vicepresidente de la Cámara; Urbano Vaz, de Electrólisis del Cobre, Pedro Sagredo, de Matricera Palentina, Carlos Fernández Castaño, de Antracitas Velilla, Alfredo Argüelles de Terminor, José María Rebollo, de Cementos Hontoria, Carmelo Sánchez, de la Confederación de Empresarios y José María Ruiz de Gopegui, director de El Diario Palentino.

La jornada de trabajo resultó fructífera y próximamente se publicarán las conclusiones de todas las reuniones celebradas en distintas provincias de la Comunidad Autónoma de Castilla y León y relacionadas con la Universidad de Valladolid.

Notas y Comunicados

PCE: APOYO A LOS TRABAJADORES SANCIONADOS POR FASA RENAULT

—El Comité Provincial del Partido Comunista de España de Palencia expresa públicamente su solidaridad con los trabajadores despedidos y sancionados por la dirección de la empresa FASA-RENAULT, medida que califica de arbitraria e improcedente. De igual modo, el P.C.E. manifiesta su apoyo a las medidas de presión adoptadas por los trabajadores de la empresa en defensa de los derechos de sus compañeros. Ante lo que parece un claro ataque a la libertad sindical, el PCE confía plenamente en que las autoridades laborales restablezcan los derechos de estos sindicalistas de CC.OO. sancionados.

Feliciano BARCALA
Secretaría Provincial de Movimiento Obrero

PATRONATO MUNICIPAL DE DEPORTES

GIMNASIA DE MANTENIMIENTO

Comienzo: Primeros de Octubre

Información e inscripciones:

Alumnos de años anteriores a partir del 15 de septiembre.

Alumnos nuevos, a partir del día 22 de septiembre.

MAÑANA DOMINGO

DIA DE LAS CASAS PALENTINAS

Apretado programa de actos

Mañana domingo se celebrará en nuestra capital una edición más de llamado Día de las Casas Palentinas.

Para ello, la Agrupación de Casas Palentinas de España con la colaboración de siete de estos Centros Regionales ha organizado un apretado programa de actos que comenzará a las 10 de la mañana con una concentración de todas las Casas Palentinas en la Plaza de San Antolín (detrás de la Catedral). A continuación, a las 10,30 de la mañana se celebrará una Santa Misa en la Catedral, que será oficida por el Sr. Obispo, y amenizada por la Coral Rondalla Salesianos de Astudillo.

Seguidamente, a las 11,30 de la mañana tendrá lugar en el Ayuntamiento una Recepción con desayuno, para los miembros de las Casas Palentinas.

Tras estas formalidades, las Casas Palentinas y sus Grupos desfilarán por la Calle Mayor hasta el Salón donde formarán una Rueda de baile como espedida.

El orden del desfile será el siguiente:

Cohetero, Policía Municipal de gala, pancarta de Baracaldo, guión, grupo de danzas «Casado del Alisal», dulzaineros «Casado del Alisal», peña El Cordón.

Pancarta de Bilbao, guión, grupo de danzas «B. Santiago», dulzaineros Darío y Artemio, peña Los Despenaos.

Pancarta de Burgos, guión, grupo de Danzas «Diego Porcelos», dulzaineros «Diego Porcelos», peña La Empanada.

Pancarta de Durango, guión grupo de danzas «Jorque Manrique», dulzaineros Hnos. López, peña La Filomena.

Pancarta de Madrid, guión, grupo de danzas «Casa de Madrid», dulzaineros «Casa de Madrid, peña Pallantia.

Pancarta de Valladolid, guión, grupo folk «Raices Castellanas», rondalla, peña San Antolín.

Pancarta de Vitoria, guión, grupo de danzas «San Juanillo», dulzaineros Cascón (Maite Arranz), peña Santa Bárbara.

Peña Santo Toribio, peña Los Vacceos y autoridades.

Al finalizar el desfile, esta previsto que los Grupos de Danzas bailen delante de la Estatua de Ponce de León.

A las 2,30, habrá una Comida de Hermandad en el Hotel Rey Sancho de Castilla, y por la tarde, a las 5,30, se celebrará en el Auditorio del Salón, el Festival de las Casas Palentinas en el que participarán el Grupo de Danzas del «Barrio de Santiago» de Palencia, el Grupo Folklórico de la Casa de Palencia en Madrid, el Grupo de Danzas «Casado del Alisal» de Villada, el grupo de Danzas «Jorge Manrique» de Palencia, el Grupo de Danzas «Diego Porcelos» de Burgos, el Grupo «Raices Castellanas» de Valladolid, y el grupo Folk «Tahona» de Valladolid.

Si el tiempo lo aconseja, se celebrará este Festival en el Pabellón Municipal de Deportes.

Así mismo en el transcurso de las actuaciones será elegida la Reina de las Casas Palentinas, a la que el Alcalde de Palencia impondra la banda de oro de la ciudad. También se impondrá por parte de las autoridades palentinas, escarapelas a los guiones de las Casas.

El Festival se cerrará con el canto del Himno a Palencia, por parte de todos los asistentes al mismo.

Universidad de Valladolid

CALENDARIO DE LAS PRUEBAS DE APTITUD PARA EL ACCESO A LA UNIVERSIDAD

CONVOCATORIA SEPTIEMBRE DE 1986

Se convoca a todos los alumnos inscritos para las Pruebas de Aptitud para el acceso a la Universidad en este Distrito Universitario, para la realización de las mismas, ante los Tribunales que se indican, en los lugares que se señalan, agrupados en tandas que actuarán los días y horas que a continuación se detallan:

TRIBUNAL UNICO DE PALENCIA

"Jorge Manrique" de Palencia).

Primera tanda: Día 18 a las 16 horas y día 19 a las 8,45 de la mañana.

I.N.B. de Aguilar de Campoo (Palencia); I.N.B. "José Antonio Girón" de Saldaña (Palencia); I. N. B. 'San Juan de Baños" de Venta de Baños (Palencia; I.N.B. Mixto de Carrión de los Condes (Palencia); I.N.B Mixto de Guardo (Palencia); I.N.B. "Victorio Macho" de Palencia, Colegio "Virgen del Llano" de Aguilar de Campoo (Palencia); y Colegio "Marista Castilla" de Palencia.

Segunda tanda: Día 19 a las 16 horas y día 20 a las 8,45 de la mañana.

I.N.B. "Jorge Manrique" de Palencia; I.N.B. "Alonso Berruguete" de Palencia; Colegio "La Salle" de Palencia; y Colegio "Hermanas Angélicas de San Pablo" de Palencia.

Valladolid, 12 de Septiembre de 1986
EL SECRETARIO GENERAL

M.C.D.2022

CHISPAZOS PALENTINOS

La provincia de Palencia tiene ahora los mismos habitantes que en 1900.
En casi cien años, teníamos que haber triplicado la población. Pero...
Somos una provincia donde han debido andar mal los motores.
Pero cuidado que han funcionado bien los tubos de escape...

oOo

Bueno, también ocurre que disminuyen los nacimientos.
Ahora, muchas veces, en vez de comprar un niño se compra un televisor.
Los dos hacen mucho ruido.
Pero el televisor suele ser más obediente...

oOo

Alguien pide a la Diputación que atienda la repoblación forestal. Y entonces, la Consejería de Montes que dedique su presupuesto a hacer labores de ganchillo...

oOo

Nuevos actos de vandalismo en las instalaciones deportivas municipales.
En realidad no ha sido más que una protesta...
Por no haber convocado un concurso de coces.

oOo

Posiblemente, la solución para que no entren violentamente en los Pabellones sea colgar en las puertas una cebadera
Ya verán cómo se entretienen...

oOo

Según el último informe, 23 zonas de la provincia no son aptas para el baño.
Y es que lo que llevan nuestros ríos no parece agua normal.
Parece que han escurrido el estropajo...

oOo

Así que ya sabe:
No se meta a bañar en aguas corrientes.
Porque luego no lo arregla con una ducha.
Tiene que ir al tinte...

oOo

La gente se marchó a la playa.
Baño va y baño viene, para ponerse morenos.
Aquí, con un solo baño
Se hubiesen puesto negros...

oOo

Por fin ha llovido en abundancia.
Después de muchos meses de sequía.
Que hemos celebrado la lluvia.
Y su aniversario...

oOo

Llovía y no me lo podía creer.
Que aquí eso es tan raro.
Que ya no es una cosa normal.
Es un accidente...

oOo

Con tanta agua, el arroyo de mi pueblo volverá a tener corriente.
Lo malo es que como no está acostumbrado.
A lo mejor devuelve...

oOo

Que antes ibas a la fuente.
Y cogías agua.
Este año ibas.
Y cogías una insolación...

oOo

Parece que es nuestro destino:
Toda la vida pidiendo agua.
Bueno, pidiendo agua.
Y pidiendo vino...

oOo

Teníamos tan olvidado lo de la lluvia.
Estábamos hechos a tanta sequedad de ambiente.
Que, el otro día, cuando caía un chaparrón.
Ya no nos daba gusto.
Nos daban mareos...

oOo

Se inauguraron las Pistas de Atletismo del Campo de la Juventud.
Fuera ya de temporada
Eso sí que no había ocurrido nunca aquí.
Que siempre se preparaba la era.
En verano...

oOo

Con estas inauguraciones a palo seco, pueden ocurrirle a uno las cosas más raras:
Vas a la inauguración de una bodega
Y luego te invitan a un vino en el bar de enfrente...

oOo

En la semana de ferias y en la semana siguiente, ha habido abundantes robos.
Y es que a unos les tocó la chochona.
Y a otros les tocó la negra...

oOo

Entran en un piso los ladrones.
Y no crean que se llevan cualquier cosa.
Se lo llevan todo.
Hasta el calendario...

oOo

Le robaron el coche que tenía guardado en la cochera, desconectado, bloqueado y con alarma.
Para robar así, ya no se sabe si es afición a los coches.
O a los rompecabezas...

oOo

Extrañaba en Ferias esa afición a montarse en los caballitos.
Acostumbrados a ver todo el año los intentos.
De montarse en el burro...

oOo

En los últimos días se recrudeció la ola de robos.
Que para algunos, lo que hay en la ciudad no tiene dueño.
Pertenece al Montepío...

Gorzalo ORTEGA ARAGON

Del 15 al 28 en la Caja de Ahorros de Salamanca

CERAMICAS DE LLACER, D'ORS Y SANGIL

Desde el lunes día 15 hasta el 28 de septiembre podremos ver en la sala de exposiciones de la Caja de Ahorros y Monte de Piedad de Salamanca (Mayor, 9) cerámicas de José Manuel Llacer Clofent (Castellón, 1947), Alfonso D'Ors (San Sebastián, 1952) y Juan Antonio Sangil López (Madrid, 1953).

El motivo de organizar esta exposición ahora viene dado por el deseo de la Caja de sumarse a las diversas muestras que se vienen celebrando este mes en toda España a raiz de la reunión en España de la Academia Internacional de la Cerámica.

Se trata asimismo de mostrar la categoría artística que va consiguiendo la cerámica creativa en su lucha por hacerse con un lugar propio entre las artes mayores. Para ello, nada mejor que recoger en una exposición obras de tres representantes de este movimiento como creadores y como docentes en la Escuela de Cerámica de Madrid.

Podrá visitarse de 7,30 a 9,30 las tardes de los días laborables y de 12 a 14 horas los festivos.

caja de ahorros y m.p. de salamanca
la Caja regional

Asamblea General Extraordinaria

Conforme a lo establecido en el artículo 16 de los Estatutos Sociales de la Institución, aprobados por el Ministerio de Economía con fecha 2 de julio de 1984, se convoca a los señores Consejeros Generales de la Entidad para celebrar sesión EXTRAORDINARIA de la ASAMBLEA GENERAL, que tendrá lugar el lunes, día veintinueve del presente mes de septiembre, a las diecisiete horas en primera convocatoria y a las diecisiete treinta horas del mismo día en segunda, en el Salón de Actos de la Caja, sito en el número quince-diecisiete de la Plaza de los Bandos, de Salamanca, con arreglo al siguiente

Orden del día:

1. Confección de la lista de asistentes para la determinación del quorum y subsiguiente constitución válida de la Asamblea.
2. Organos de Gobierno: variaciones producidas desde la celebración de la anterior Asamblea General.
3. Aprobación, si procede, de los nuevos Estatutos de la Institución, adaptados a lo dispuesto en la Ley 31/1985, de 2 de agosto, de regulación de las normas básicas sobre Organos de Gobierno de las Cajas de Ahorros y a las normas de desarrollo de la misma, emanadas de la Comunidad Autónoma de Castilla y León.
4. Aprobación, si procede, del Reglamento del Procedimiento Regulador del Sistema de Designación de los Organos de Gobierno de la Institución.
5. Informe de la Presidencia.
6. Acuerdo sobre aprobación del acta de la sesión.

Para la total resolución de los asuntos del orden del día, se convoca a la Asamblea, si ello fuera preciso, para el día 30 de septiembre de 1986 y días inmediatos sucesivos, hasta que fuera necesario, a la misma hora señalada para la sesión del día 29, tanto en la primera como en la segunda convocatoria.

Las enmiendas que, en su caso, pudieran presentarse a los proyectos de Estatutos y Reglamentos de Procedimiento Electoral deberán ser formuladas necesariamente por escrito presentado en el Registro de Secretaría General (Plaza de los Bandos, 15-17, Primera Planta), no más tarde del día 23 de septiembre de 1986, a las catorce treinta horas. En otro caso, no podrán ser estudiadas por la Asamblea.

NOTA: De acuerdo con lo dispuesto, se comunica a los señores Consejeros Generales que, con quince días de antelación a la fecha de celebración de la Asamblea, se hallan a disposición de los mismos, en los servicios centrales (Secretaría General) de la Institución, sin perjuicio de la documentación que individualmente se les ha enviado, los siguientes documentos:

- Ley 31/1985, de 2 de agosto, de Regulación de las Normas Básicas sobre Organos Rectores de las Cajas de Ahorros.
- Decreto 58/1986, de 22 de mayo, de la Consejería de Economía y Hacienda de la Junta de Castilla y León, que desarrolla mencionada Ley.
- Orden de 4 de junio de 1986, de la Consejería de Economía y Hacienda de la Junta de Castilla y León, por la que se desarrollan diversas materias reguladas por mencionado Decreto.
- Real Decreto 798/1986, de 21 de marzo, del Ministerio de Economía y Hacienda, de desarrollo parcial de la Ley 31/1985.
- Un ejemplar de los nuevos Estatutos de la Institución.
- Un ejemplar del nuevo Reglamento del Procedimiento Regulador del Sistema de Designación de los Organos de Gobierno de la Institución.

Salamanca, a diez de septiembre de mil novecientos ochenta y seis. El Presidente del Consejo de Administración. Firmado: José María Vargas-Zúñiga Ledesma.

La familia de

DON AURELIANO COSSIO CAMINO

(q. e. p. d.), recientemente fallecido, agradece por este medio, en la imposibilidad de hacerlo personalmente, las muestras de aprecio y condolencia recibidas de sus amistades con motivo de la triste desgracia que les aflige.

M.C.D.2022

SUCESOS LOCALES

DETENIDOS LOS AUTORES DE LA COLOCACION DE UN ARTEFACTO EXPLOSIVO EN EL INSTITUTO «ALONSO BERRUGUETE»

Han pasado a disposición judicial los jóvenes que responden a las iniciales F. M. S. G. y J. C. T., y del Tribunal Tutelar de Menores J. A. L. C., como presuntos autores de la colocación de un artefacto explosivo en el Instituto de Enseñanza Media «Alonso Berruguete», causando daños que han sido valorados en 25.000 pesetas. El artefacto era de fabricación casera y los jóvenes lo habían hecho en plan experimental, según fuentes policiales.

ROBO EN «PAÑERIAS GRAN ESTILO»

D. C. C. denunció en Comisaría el robo en el interior del establecimiento «Pañerías Gran Estilo», sito en la calle Becerro Bengoa, cruce con Colón, después de forzar una puerta lateral, de prendas de vestir de piel y napa, valoradas en 1.400.000 pesetas.

SUSTRACCION DE AUTOMOVIL

O. S. S., denunció la sustracción del automóvil de su propiedad, un Seat 124, matrícula 6-3895-B, que tenía aparcado en los bajos de su vivienda, valorado en 350.000 pesetas.

A DISPOSICION JUDICIAL

Ha pasado a disposición judicial, por tener interesada su busca y captura el Juzgado de Instrucción núm. dos de nuestra ciudad, el individuo que responde a la iniciales J. M. R. C.

FUERON SORPRENDIDOS CUANDO INTENTABAN ROBAR EN UN GARAJE

A las 4,45 horas de la madrugada de hoy, fueron sorprendidos por una patrulla de la Policía Municipal, cuando salían de un garaje sito en la calle Joaquín Costa, los jóvenes J. R. F. E. y J. L R., de 19 y 18 años, respectivamente, portando objetos y herramientas aparentes para el robo, así como una matrícula. Fueron presentados en Comisaría al no justificar la procedencia de lo que portaban, además de comprobar que habían forzado la puerta del citado garaje para penetrar en su interior —se supone con la intención de sustraer algún automómil—. Ambos jópenes tienen su residencia en Valladolid.

EL TIEMPO EN LA PROVINCIA DE PALENCIA

LIGERO ASCENSO DE TEMPERATURAS

El Instituto Nacional de Meteorología prevé para el día de hoy, nubosidad y lluvias débiles en Galicia y el norte de Castilla y León, con un ligero aumento de las temperaturas en la mitad occidental de la península.

El último período de tormentas dio lugar a una situación atmosférica normalizada, con una borrasca situada al noroeste de Galicia y un frente asociado que barrerá el noroeste de la península. En el resto dominarán las altas presiones, y las temperaturas iniciarán un ascenso suave.

En Palencia capital y provincia el cielo se mantendrá nuboso con alguna precipitación débil, más probable en el norte de la región castellano-leonesa. El viento será flojo y ocasionalmente moderado de componente sur y las temperaturas iniciarán un ligero ascenso.

DATOS DE LA CAPITAL

Datos relativos a Palencia capital que el Observatorio Provincial nos facilita:

BAROMETRO
A las 9 horas del sábado: 701'5.

TEMPERATURAS
Máxima del viernes: 23'2.
Mínima del sábado: 16.

TEMPERATURA AMBIENTE
A las 9 horas del sábado: 16.
Horas de sol del viernes: 3'4.
Dirección del viento: S.
Velocidad del viento: 28 kms.-hora.
Humedad relativa media del aire: 68 por ciento.

caja de ahorros y m.p. de salamanca
...Caja regional

SEGURIDAD SOCIAL

Sesión mensual de la Comisión Ejecutiva Provincial

Ha celebrado reunión mensual ordinaria la Comisión Ejecutiva Provincial del Instituto Nacional de la Seguridad Social.

Una vez aprobada el acta de la sesión anterior, el Director Provincial de la Entidad informó sobre la gestión desarrollada durante los meses de junio, julio y agosto.

La suma de expedientes de pensiones resueltos en citado periodo ha sido, por contingencias, la siguientes: de invalidéz permanente, 168; de jubilación, 237; de viudedad, 124; de orfandad, 30; y en favor de familiares, 8. En total 567 expedientes. Destaca cómo mes a mes se viene consiguiendo una sensible reducción en los tiempos medios de tramitación, que como promedio en el conjunto de las prestaciones indicadas, ha sido de 27 días en julio, último mes analizado.

Respecto de la gestión de la Tesorería Territorial declara que en los meses de mayo, junio y julio se han contabilizado como ingresos, respectivamente, 1.061, 984 y 1.114 millones de pesetas, y los pagos, también respectivamente, ascendieron a 1.496, 1.577 y 2.591 millones de pesetas. La mayor parte del incremento experimentado en los pagos contabilizados en julio tiene su origen en el abono de las mensualidades extraordinarias de las pensiones junto con las del mes de junio y al ingreso de las retenciones efectuadas por el impuesto sobre la renta de las personas físicas durante el segundo trimestre del año en curso.

Explica sucintamente a continuación la naturaleza, finalidad y características de las Unidades de Recaudación Ejecutiva que la Dirección General de la Tesorería General de la Seguridad Social tiene el propósito de establecer con carácter inmediato en las diversas provincias de España, correspondiendo a Palencia una de dichas oficinas.

Entre la correspondencia recibida desde la última sesión, de que da noticia el Secretario, destaca la contestación de la Comisión Ejecutiva Central y del Consejo General del Organismo sobre sendas peticiones formuladas por las representaciones de la Confederación Palentina de Organizaciones Empresariales y de Comisiones Obreras en la sesión de esta Comisión Ejecutiva Provincial del 12 de febrero, relativas a la integración en la Seguridad Social de las Entidades que actúan como sustitutorias de aquella, dispuesta por Real Decreto 2.248/1985, de 20 de noviembre.

Se cerró la sesión con la aprobación del Informe de Actividades desarrolladas por esta Ejecutiva durante el primer semestre del año en curso.

Gimnasia de mantenimiento.

Si eres mayor de 16 años y menor de 90, puedes inscribirte en las oficinas del Potronato Municipal de Deportes.

EL PRESIDENTE DE LA DIPUTACION RECIBIO AL CONSUL ALEMAN EN BILBAO

El presidente de la Diputación Provincial, Jesús Mañueco, recibió en su despacho la visita del cónsul de la República Federal Alemana en Bilbao, señor Hans Hoffman, con quien sostuvo una cordial entrevista dedicada, en su mayor parte, al tema de la agricultura y ganadería, tan importante para nuestra provincia. El señor Hoffman demostró, en este apartado, tener un exacto conocimiento de la situación española y se mostró convencido de que es en el terreno agrícola y ganadero, donde se juega el futuro de la Comunidad Económica Europea.

Al término de la entrevista, celebrada a última hora de la mañana, el señor Mañueco obsequió al cónsul alemán con un ejemplar de la Historia de Palencia.—(Foto LUIS)

SUCESOS EN LOS PUEBLOS

HERIDOS GRAVES EN ACCIDENTES DE TRAFICO

Isabel Cepeda Palacios y Felisa Cabria Pérez, de 55 y 58 años, respectivamente, resultaron heridas de pronóstico grave, al sufrir un accidente de tráfico en término municipal de Villaturde, concretamente a la altura del kilómetro 44,700 de la carretera C-615 (Palencia-Riaño).

El turismo accidentado —se salió de la calzada y chocó contra el tronco de un árbol— era el Renault-7 matrícula O-2785-C, conducido por Ulpiano González Alonso, de 54 años, que resultó ileso y leve el otro ocupante, Gaudencio Cepeda Palacios, de 58 años.

——0——

Máximo Gibello Solana, de 31 años, resultó herido de gravedad al salirse de la calzada y volcar el turismo que conducía, un Simca 1200 matrícula SS-7289-I, en la carretera N-620 (Burgos-Portugal), en término municipal de Villemediana. Herida leve resultó su acompañante María Victoria González Viteri, de 28 años. En el accidente se vio involucrado también el turismo Talbot Horizon, matrícula BI-3567-AD, conducido por Jesús Gutiérrez Benito, de 33 años, que salió ileso.

M.C.D.2022

CASA DE PALENCIA EN BURGOS

LAS FIESTAS DE SAN ANTOLIN

Actuación del Grupo de Pulso y Púa y la Coral Vaccea

El pasado sábado culminaron los actos programados por esta Sociedad con motivo de la festividad de su Patrón San Antolín.

Por la tarde a las ocho y en la Iglesia de San Lesmes Abad, Patrón de Burgos, se celebró una misa en honor de San Antolín. Asistieron a dicho acto el alcalde de la ciudad don José María Peña San Martín, el presidente de la Diputación D. Tomás Cortés Hernández, acompañados por el presidente de la Casa de Palencia D. Jesús Zamora Gutiérrez, Junta Directiva de la Sociedad, socios y simpatizantes, asimismo la Reina de la Casa, señorita Raquel Sánchez Bleye y unos niños ataviados con trajes regionales: también se hallaban presentes los Sres. Vallecillo Rodríguez y Manso Urbano presidentes de la Comisión Mixta de Festejos del Ayuntamiento y de la Hermandad de Peñas, Casas Regionales y Sociedades, respectivamente, así como representantes de entidades y numeroso público entre los que se encontraban muchos asistentes de la numerosa colonia palentina residentes en dicha ciudad.

Durante la celebración de dicho acto, en la homilía —que fue concelebrada por tres sacerdotes— el celebrante don Gregorio de las Heras hizo mención al origen, vida y milagros de San Antolín. Al ofertorio, la reina ofreció un ramo de flores y por un grupo de danzas «Diego Porcelos» fue ejecutada la danza al Santo. También actuó de form. brillante, en diversos momentos de la misa, el coro parroquial.

Terminado el acto religioso y en la plaza de San Juan, el mencionado grupo de danzas, deleitó a autoridades y público en general con una larga exhibición, de bailes regionales; al final, este elenco acompañó a las autoridades, socios e invitados a la sede social de la Casa de Palencia, en la calle de San Juan, bailando durante el trayecto.

Autoridades, representaciones y trajes regionales, en los actos de las Fiestas de San Antolín de la Casa de Palencia en Burgos

En el domicilio social, y después de un breve saludo a los asistentes por el presidente, Zamora Gutiérrez, se procedió a la entrega de trofeos a los participantes en los campeonatos deportivos y juegos de mesa que se habían venido celebrando desde el 18 del pasado mes de agosto.

Tras este simpático acto el alcalde de la ciudad, Sr. Peña San Martín dirigió un breve parlamento, destacando la hermandad entre Palencia y Burgos deseando, por último, lo mejor para la Casa de Palencia, en Burgos.

Por último, fue servido un lunch en los locales de la Sociedad.

ACTUACION DEL GRUPO MUSICAL PALENTINO DE PULSO Y PUA Y DE LA CORAL - VACCEA

El día anterior, viernes, en el Auditorio de la Caja de A. del Círculo Católico de Obreros, y a las ocho de la tarde, actuaron el Grupo Musical Palentino de Pulso y Púa y la Coral-Vaccea, ésta tutelada y patrocinada por la Caja de Ahorros y Monte de Piedad de Palencia.

Por su parte el Grupo Palentino de Pulso y Púa interpretó —entre otros— la «Marcha Turca», de Mozart; la «Barcarola» (Cuentos de Hoffmann), de Offenbach; «Minuetto del Septimio», de Beethoven; «Alma de Dios» (Canto del Vagabundo), de Serrano; «Fantasía Española», de A. Bretón y «La Dolores» (Gran Jota), de T. Bretón.

La Coral-Vaccea «Cajapalencia», interpretó —entre otros— «Siboney», de F. Lecuona; «Ojos de España», de B. Saempert; «Siguela Manuel» de L. Lázaro y «Al pasar el Puentecillas» y «Por la Calle Mayor» del director de la Coral D. Jesús Escudero.

El numeroso público que asistió al acto premió con calurosos aplausos cada una de las actuaciones de los distintos grupos.

También decir que al final y, como colofón, se cantó por los presentes el Himno a Palencia.

hecho entre todos.

el campo en marcha.

La agricultura, una de las bases de nuestra riqueza. Fruto del trabajo constante que Castilla y León realiza día a día. Impulsando el desarrollo forestal, protegiendo nuestro suelo generoso y apoyando al hombre del campo en todas sus realizaciones. Con el respaldo de la experimentación e investigación hemos aumentado nuestra producción agrícola y potenciado nuestras posibilidades. Así hemos cumplido tres años, y cumpliremos muchos más, de trabajo, que seguirán enriqueciendo nuestra tierra. Aumentando nuestro campo de acción.

Una región en marcha

JUNTA DE CASTILLA Y LEON

M.C.D.2022

Recuerdos viejos

* NECESIDAD URGENTE DE REPARAR UN POZO EN QUINTANILLA DE LA CUEZA
* ACUERDOS DE LA CORPORACION MUNICIPAL
* LAS «TROPAS NACIONALES" ENTRAN EN SAN SEBASTIAN
* MAGAZ SE QUEDO SIN LUZ A CAUSA DEL DERRIBO DEL TRANSFORMADOR

Hace 100 años

(Día 13 de septiembre de 1886)

Gran número de palentinos se trasladaron a Dueñas con motivo de sus fiestas y de la novillada de la tarde.

Hasta las cuatro no se encerró el ganado y media hora más tarde empezó la corrida con sus peripecias de cogidas y revolcones, aunque afortunadamente sin daños de consideración para los lidiadores.

En el Ayuntamiento de aquella ocalidad fueron luego obsequiados por las autoridades locales algunos distinguidos forasteros.

—o—

El alcalde de Villaviudas dio parte de que se hallaban recogidas en el pueblo diez reses mayores y un jato, que serían entregadas a su dueño cuando éste las reclamara con los documentos pertinentes.

—o—

Las repetidas desgracias que estaban ocasionando las malas condiciones en que se encontraba el pozo de aguas para uso de los habitantes de Quintanilla de la Cueza, obligó al municipio a consignar cierta cantidad para su arreglo y mejora.

Era importante que las reparaciones se efectuaran urgentemente, antes de que hubiera más víctimas que lamentar, como había sucedido con dos niños de 12 y 7 años que cayeron al pozo y se ahogaron.

—o—

Una vez finalizadas las obras de limpieza y reparación de los vasos del Canal de Castilla, se anunciaba para el 16 de septiembre el sorteo de turnos de barcas para la navegación por dicho Canal. Se verificaría ese sorteo en la dirección general, ubicada en Valladolid.

Hace 75 años

(Día 13 de septiembre de 1911)

En la sesión ordinaria celebrada por el Ayuntamiento fue aprobada, tras una larga y acalorada discusión, la propuesta de modificación del reglamento de la Beneficencia Municipal en el capítulo de elección y nombramiento de médicos. El acuerdo iba a ser sometido a la aprobación de la Junta provincial de Sanidad.

También se admitió unánimemente la dimisión presentada por el encargado de la contabilidad del abastecimiento de las aguas, señor Gallego Ruiperez, y se acordó nombrar para sustituirle al señor Durán López.

Asimismo se conoció la denuncia efectuada por los inspectores de Sanidad y primera enseñanza, de los locales que ocupaba la escuela graduada de niños por no reunir buenas condiciones. El alcalde propuso que, dada la urgencia de su traslado, se solicitara del gobernador civil que exmiera de la tramitación del concurso y se autorizase a la comisión para buscar locales adecuados.

Además se trataron otros asuntos relativos a una insidiosa campaña que llevaba el periódico madrileño «El Radical» contra la Corporación Municipal palentina, dándose en relación con ello un voto de confianza al alcalde para que protestara en la debida forma ante el fiscal.

—o—

Respecto al tema de la escuela de niños tratado en esa sesión, se decía en la prensa local que iba a ser trasladada a la calle del Arco, concretamente a los locales que habían abandonado recientemente los Hermanos de las Doctrinas Cristianas.

—o—

El alcalde de Husillos comunicaba que en el ganado lanar de un vecino de ese pueblo se había declarado la enfermedad variolosa. También se había presentado en el ganado lanar de Soto de Cerrato.

Hace 50 años

(Día 13 de septiembre de 1936)

La noticia del día estuvo en que las llamadas ya «tropas nacionales» habían entrado en San Sebastián, siendo recibidas de forma jubilosa. Se lamentaba que al retirarse las fuerzas vencidas hubieran pegado fuego a Rentería y Pasajes, pero en cualquier caso se pensaba que el avance por la cornisa cantábrica hacia Bilbao y Santander, mientras que por el occidente «los nacionales» se acercaban imparablemente hacia Oviedo, acabaría en poco tiempo con el denominado «frente del norte».

Nuevos datos sobre la operación «Avión Palencia». En la capital la recaudación ascendía a 31.316 pesetas, cantidad que se esperaba habría de incrementarse notablemente con las aportaciones de la provincia. Con todo, se daba cuenta de que la comisión nombrada al efecto había establecido, con base en censos y en signos externos de riqueza, que la contribución obligatoria de los palentinos debería ser desde 25 pesetas en los casos de economía más modesta, hasta 5.000, para los mejor dotados. Así se confiaba llegar a la cantidad, que permitiera adquirir el avión, en cuyo fuselaje se escribir a el nombre de Palencia.

Y hablando de estas cosas, se daba cuenta de que hasta la fecha, en la llamada «campaña del oro», en Palencia se habían entregado ya 30 kilos del preciado metal con destino a reponer los fondos sacados por «los rojos» del Banco de España.

Hace 25 años

(Día 13 de septiembre de 1961)

El director general de Urbanismo, don Pedro Bigador, estuvo en Palencia donde cambió impresiones sobre los proyectados polígono urbano e industrial que se iban a instalar en la ciudad, visitando después las zonas de ubicación. También estuvo en los barrios de Francisco Franco y del Cristo del Otero, observando las reformas y mejoras llevadas a cabo y dando su pleno asentimiento al recientemente aprobado Plan Parcial de Ordenación del Barrio del Cristo.

—o—

Un camión Pegaso, matrícula S-21205, que circulaba por la carretera de Valladolid a Burgos orilló mucho en la curva a la altura de Magaz y se pasó a una reguera próxima después de derribar unos bolos y otros indicadores, hasta acabar estrellándose contra el transformador de la Electra Popular Vallisoletana que abastecía el pueblo de energía eléctrica.

El transformador cayó sobre la cabina del camión aprisionando al conductor por una pierna, aunque sólo se tradujo el accidente en rasguños de poca importancia para aquél.

El derribo provocó el corte de la corriente dejando a Magaz sin luz durante las horas que duró la reparación de las instalaciones. Las pérdidas eran considerables.

—o—

El Centro Astur - Castellano de Palencia celebró diversos actos con motivo de la festividad de su patrona, la Virgen de Covadonga

A la solemne misa en San Francisco, asistieron las autoridades locales y provinciales, a las que el Centro obsequió posteriormente con un vino español en sus locales. Por la tarde hubo un animado baile.

VALLADOLID ESTA DE MODA

GOYMAR
CASTILLA-LEON

ALTA ESCUELA DE DISEÑO
TECNICAS INDUSTRIALES DE LA MODA
(Primera en España en su especialidad)

ENSEÑANZAS ESPECIALIZADAS DE CARACTER PROFESIONAL
Y PERFECCIONAMIENTO DE TECNICAS

ESPECIALIDADES:
- Estilista-Coordinador de Moda.
- Diseñador Creador-Moda y Complementos.
- Patronista Industrial-Modelista.
- Alta Costura.

CURSO 86/87
MATRICULA ABIERTA HASTA 28 SEPTIEMBRE
(PLAZAS LIMITADAS)

Amplia información en la propia ESCUELA
C/ SANTIAGO, n.º 13, 4.º • VALLADOLID

OSCAR DE ORO a la mejor calidad de enseñanza en DISEÑO DE MODA

CENTRAL GOYMAR: GRAN VIA, 26, 5.º
MADRID • Tels. 231 19 59 - 221 51 72

GOYMAR en: Barcelona • Bilbao • Córdoba • Huelva • La Coruña
Madrid (5 Centros) • Priego de Córdoba • Sta. Cruz de Tenerife
Santander • Segovia • Sevilla • Valladolid

¡¡¡NEGOCIO!!!

Solicitamos distribuidores exclusiva.

FILMS SEGURIDAD Y AHORRO ENERGETICO importación USA.

Beneficio: 10.000.000/año. Oferta personas o firmas con amplia experiencia comercial y medios propios. Inversión mínima.

Información: 91/2625904. 2629895.

M.C.D.2022

LA CORAL CARRIONESA en un gran momento artístico

TRAS NUEVE AÑOS DE EXISTENCIA, SE CONFIRMA COMO UNA GRAN REALIDAD CULTURAL PARA TODA PALENCIA

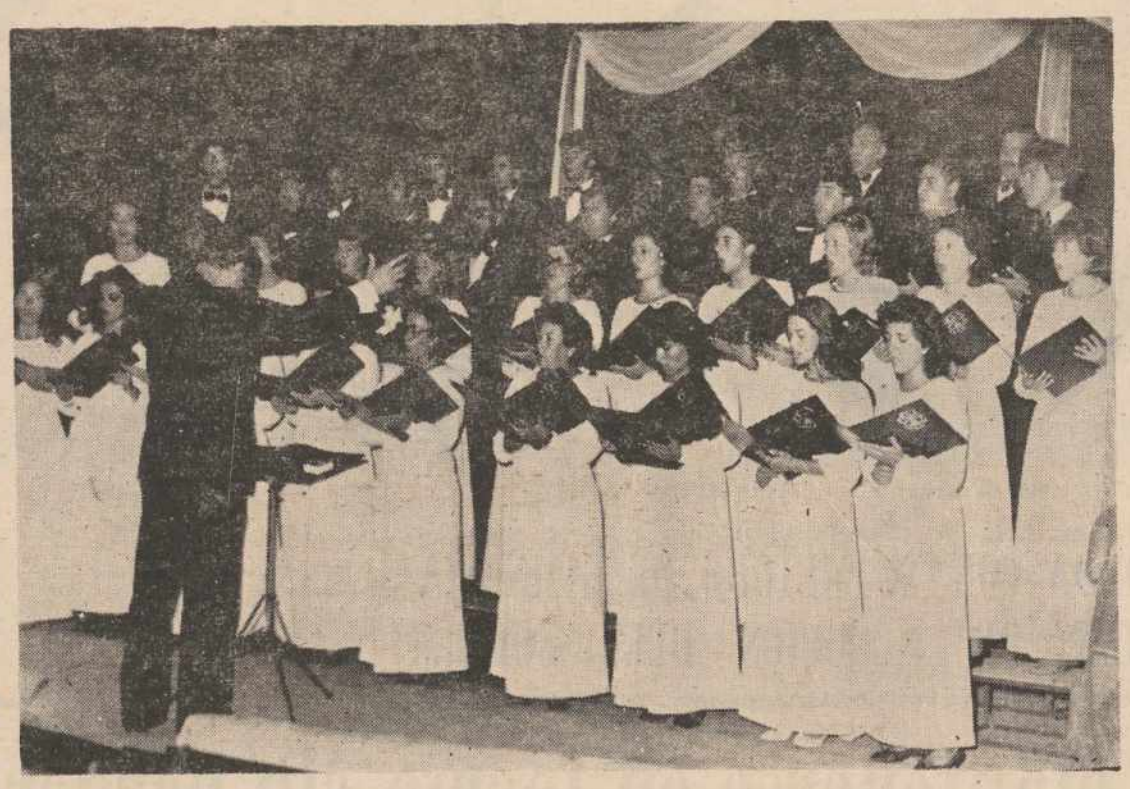

No es muy frecuente en nuestros pueblos el caso, como el que nos concierne, de un grupo artístico o deportivo que sabe mantenerse durante nueve años, progresando continuamente y alcanzando cada dia metas artísticas más elevadas.

Cuando estamos acostumbrados a ver aparecer y desaparecer como Guadianas a grupos que se forman con empuje pero que luego, tras unos primeros momentos de euforia, van languideciendo, este caso de la Coral Carrionesa es afortunadamente modélico pues, si difícil es crear, tan difícil o más, es mantenerse, y esto lo ha logrado este grupo que ocupa por derecho propio un puesto de privilegio dentro del mundo coral de nuestra región.

Vamos a contarles a ustedes, al habla con su director don José María Gómez Laso y algunos integrantes de la Coral, los logros, actividades y proyectos del grupo en los últimos tiempos.

Los dos últimos años han representado para la Coral el espaldarazo definitivo como grupo artístico. La Coral Carrionesa ha pasado su buen hacer por toda la región y fuera de ella: Madrid en dos ocasiones, Valladolid, Burgos, Salamanca, Palencia y Avila son capitales en las que por distintos motivos ha actuado en los últimos tiempos la Coral, contándose sus actuaciones por éxitos, y compitiendo (en buena lid) en muchos de esos sitios, con corales muy importantes de nuestra geografía regional como la Coral «Castilla» de Burgos o la Coral Abulense

Muy dignas de recordar son también las actuaciones de la Coral en Asturias y Cantabria. En Pola de Lena con el coro La Flor y muy recientemente en Santoña.

La calidad artística indudable de esta Coral así como la importancia de los lugares donde ha actuado y los certámenes a los que ha asistido, hacen de la Coral Carrionesa un grupo que ocupa un lugar muy digno dentro de nuestra región, sin ser más ni menos que nadie, pero sin desmerecer de nadie.

JOSE MARIA GOMEZ LASO, director de la Coral Carrionesa

Y, si importante es la actividad «de exhibición» en lugares grandes, no lo es menos la actuación en pequeñas localidades de la provincia, donde se lleva el canto coral muchas veces por vez primera, haciendo así una excelente labor de difusión cultural y de hermanamiento entre pueblos.

A lo largo de casi 9 años, ha actuado la Coral Carrionesa cerca de 150 veces, en prácticamente todos los pueblos importantes de la provincia y muchos otros más pequeños, en todas las provincias de Castilla y León, Cantabria, Asturias y Madrid. Asimismo la Coral Carrionesa tiene grabados dos discos, uno de ellos muy recientemente y aún sin estrenar, y se propone, como proyecto inmediato, grabar otro con temas carrioneses.

Las últimas actuaciones de la Coral han tenido lugar en Palencia (iglesia de San Miguel), Cervera de Pisuerga y Aguilar de Campoo dentro de la Semana del Románico. Posteriormente a estas tres actuaciones otra más en Carrión con motivo de las fiestas de San Zoilo, celebradas recientemente y la última de todas en Santoña (Cantabria) con motivo también de sus fiestas el día 6 sábado, con un lleno rebosante y un público entregado y entusiasta, se obtuvo uno de los mayores éxitos artísticos de la Coral que recuerdan.

El próximo domingo, día 14, la Coral se desplaza al pueblo de Vertavillo. Para la Coral Carrionesa, el actuar en pequeños pueblos es un motivo de gran satisfacción, por la causa antes aludida de «llevar cultura» y entablar lazos humanos que proporcionan una gran satisfacción.

Esta es la realidad de un grupo, de un mérito extraordinario, cuyo secreto es el trabajo y entusiasmo de sus componentes, que ensayan dos veces por semana, excepto cuando hay próximo un importante compromiso. En este caso los ensayos pueden ser de hasta cuatro semanales, siendo bastante aceptable la asistencia de los coralistas, que, en general no suelen fallar sino uno de cada tres ensayos aproximadamente, lo cual, indudablemente, dadas las ocupaciones laborales y particulares de los componentes no está mal, auque todo es mejorable para todos.

Y si digno de destacar es el esfuerzo de los coralistas, mucho más aún lo es, el trabajo nunca suficientemente ponderado del director don José María Gómez Laso, el hombre que día a día, con una infinita dedicación y paciencia va puliendo defectos, animando a la gente, haciendo cantores dignos de quienes, cuando empezaron, acaso no tenían, por no tener, ni oído musical.

En su inmensa mayoría, las veces de la Coral Carrionesa, son producto del trabajo inmospechado de este hombre, de quien puede decir que vive la música como nadie, compaginando su labor de director de la Coral con el trabajo diario también musical en el Seminario y en el colegio comarcal de Carrión, donde funciona una escolanía que ya ha dado sus primeros frutos a la Coral Carrionesa. El ha creado un ambiente musical extraordinario, siedo muchos los niños y personas mayores, que preparados por don José María, de forma prácticamente desinteresada, acuden cada año a examinarse al Conservatorio de Valladolid del año correspondiente de solfeo, e incluso de estudios musicales más elevados.

Y en el horizonte, aunque aún falta más de un año, un acontecimiento importante para la Coral Carrionesa y me atrevo a decir para todo Carrión: El 10.° aniversario de la fundación de la Coral, que quiere ser sonado.

Que Dios nos dé salud para llegar a verlo.

J. L. P.

IBERDUERO, S.A.
DELEGACION PROVINCIAL DE VALLADOLID

AVISO

A partir del día 16 del mes en curso, el horario oficial de invierno de despacho al público, en las oficinas de esta sociedad será de lunes a viernes:

Mañanas: De 8,45 a 13 horas.

Tardes: De 15 a 17,30 horas.

En el décimosexto aniversario de

DON JOSE ANGEL FONT DE BEDOYA

Se oficiarán por él misas el día 14 en la iglesia parroquial de San Lázaro.

HERRERA DE PISUERGA

Subida y novenario de la Virgen de la Piedad

Un año más, la ciudad de Herrera de Pisuerga; los veraneantes que aún se encuentran entre nosotros; moradores de las localidades limítrofes y otros muchos de diferentes puntos de nuestra provincia y, también, de fuera de ella, han acudido presurosos con toda puntualidad, en la noche del pasado día 10 de los corrientes a la gran manifestación de amor, de fe, gratitud y confianza que ha sido la Procesión de subida al Templo Parroquial de la Patrona de la Ciudad, la Santísima Virgen de la Piedad, donde, desde el viernes, día 12, se celebra el solemne Novenario, como preparación al gran día de la Patrona, el domingo 21.

No es fácil calcular el número de los asistentes a esta Procesión, pero no es exagerado afirmar que se acercarían a tres mil, con la presencia de la corporación Municipal y amenizada por la Banda del Gobierno Militar de Burgos.

Sí: son los nativos y los de fuera; quienes viven al amparo maternal de la Virgen y cuantos acuden a la llamada de sus fiestas; son tantos y tantos herrerenses que se vieron obligados a emigrar, para conseguir en latitudes, si no hostiles al menos extras, su realización personal; son los que sienten hervir en su sangre llamaradas de amor a la Madre y a la Reina, Madre de la Piedad y Reina de cielos y tierra, refugio en los pesares y alegría jubilosa que se expansiona trepidante como la fuerte explosión de fe y de amor de sus hijos y devotos seguros y confiados con su eficaz y constante patrocinio.

Demostración de fe de un pueblo, que se prepara a celebrar sus fiestas patronales, del solemne Novenario en la Parroquia a su Excelsa Patrona, tras la Procesión de retorno a su Santuario el día de la fiesta.

Si, después de los solemnes cultos Herrera de Pisuerga abre sus puertas siempre hermanas a los que quieren escuchar su llamada, que es la llamada al descanso y a la alegría, al júbilo y a la expansión; es la llamada a la fraternidad de cuantos abrazan y descubren sus tesoros y sus secretos en las fiestas alborozadas y alborozadoras de la Ciudad, que en su aspecto religioso han dado ya comienzo y que en el recreativo, o profano, se iniciará el sábado, 20 del actual mes de septiembre, a las que nos referiremos en nuevas crónicas.

M.C.

Gimnasia de mantenimiento para hombres y mujeres.

Inscríbete a partir del día 22 de septiembre en las oficinas del Patronato Municipal de Deportes.

M.C.D.2022

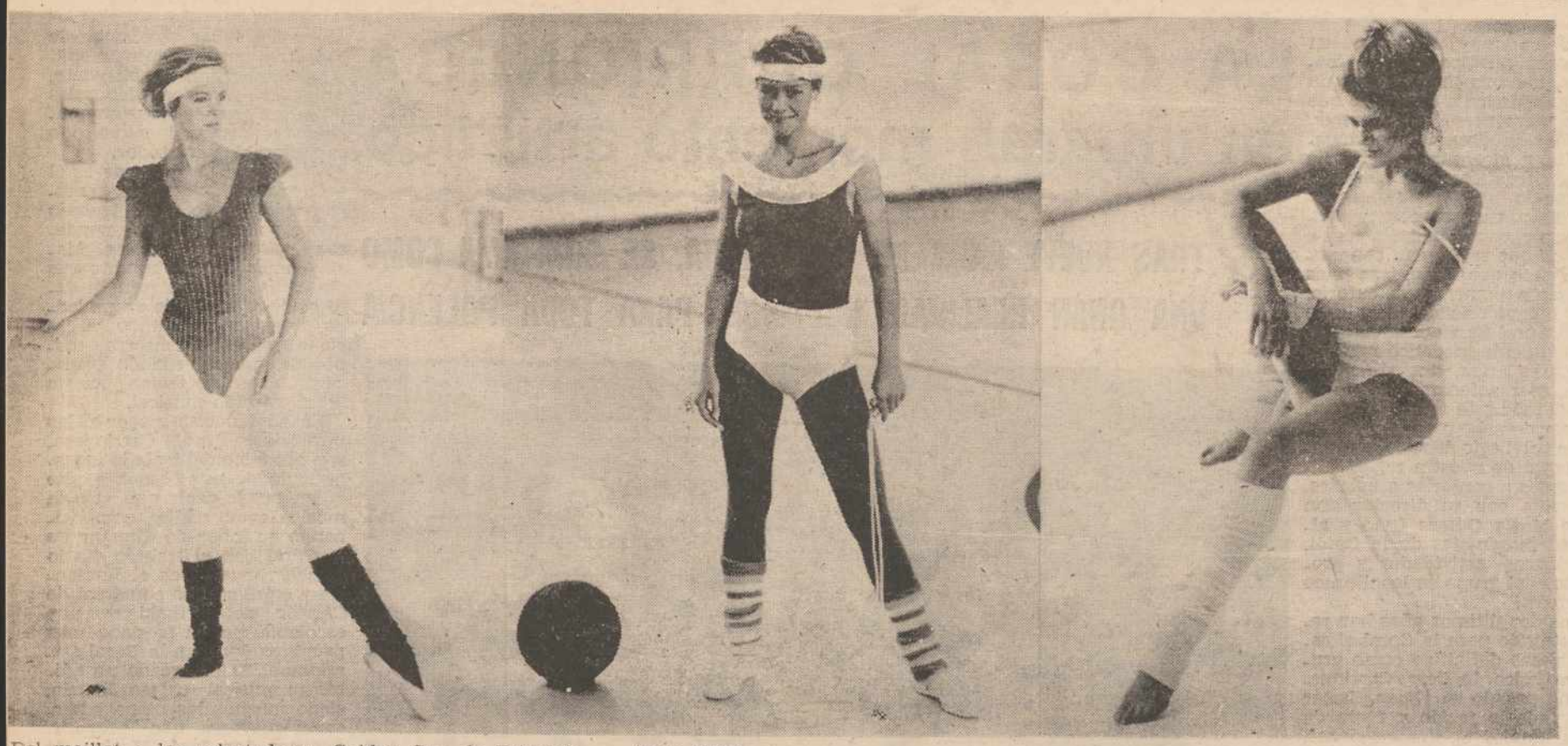

Del maillot a los calentadores. Golden Cup de Triumph. — (Foto EFE)

L EXITO DE JANE FONDA CON SU METODO DE GIMNASIA RIPLICO EL VOLUMEN DE NEGOCIOS DEL SECTOR...

MODA para mantenerse en forma sin perder la forma

Un atuendo que traspasa las disciplinas deportivas para vestir la calle con desenfado

Aerobic, gym jazz o body building han dado un empuje a la ropa deportiva

Lottie Dod impondría la falda tableada del colegio en las canchas y Suzanne Lenglen el antecesor del elástico que evita el sudor en la frente

La lycra, invento de Du Pont que cumple hoy las mismas funciones que en el 59: Sujeta, moldea y da máxima libertad de movimientos

Desde que Jane Fonda rrumpía en el mercado edito- ial descubriendo sus secretos le belleza a través de un nue- o método práctico de gimna- ia hoy extendido por todo el nundo y conocido como «aero- ic», un culto al cuerpo se apo- leró del segmento femenino e la población, que a partir e este momento no ha deja- o de consumir ropa deporti- a. Esto, y el afán por aprove- har el ocio para mantenerse n forma, ha triplicado el vo- imen de negocios entre las irmas más importantes del ector. Ante el aumento de la emanda en los últimos años, l atuendo tradicional se ve enovado en maillots y acce- orios cuya originalidad les ace traspasar en ocasiones s fronteras de las disciplí- as deportivas para convertir- e en la más informal ropa de alle.

AS ESTRELLAS, TODO N RECLAMO UBLICITARIO

Jane Fonda puso al descu- erto un método revolucionario de gimnasia que ella mis- a practicaba en sus centros comercializó videos con el rograma y maillots. Ante el xito, editó dos manuales más. u figura a los cuarenta es, mo ella misma dice, mucho ejor que a los veinte y an- esta evidencia, qué mujer o habría de seguir u ejem- lo.

Con la publicación de este imer libro, llegarían muchos ros de características muy mejantes. A la vez que So- a Loren, Raquel Welch, Vic- ria Principal o Sydne Rome ublicaban sus respectivos étodos, las academias de ile y gimnasios llenaban s salas de jóvenes y de otras ie no lo son tanto. D portes mo el tenis, hasta este mo- ento líderes en el mercado la moda deportiva, queda- n ensombrecidos ante el au- del aerobic, el gym jazz o más moderno body-buil- ng, que, además de procurar rma física en menos tiempo, ieden incluso practicarse en propia casa con la zanan- cia en coste, tiempo y dinero que ello supone. Los videos didácticos y los programas de esta gimnasia «modernizada» dieron el empuje final a una industria super amplia que va desde la editorial hasta la videográfica o la de la confección deportiva.

DE CIEN AÑOS PARA ACA

Casi cien años han pasado desde que la mujer, ante el estupor de la sociedad, accedió al deporte de competición. Estas primeras figuras serían las «valientes pioneras» en la modernización de la ropa deportiva así como en los usos y costumbres de la moda para el ocio. Lottie Dod fue, con sólo quince años, la ganadora del torneo de Wimbledon en 1887 y, su uniforme de colegio con falda hasta la rodilla, acabaría por imponerse en las canchas. Sería sin embargo Suzanne Lenglen la que, en 1919, tras un escándalo sonado, se desembarazase de corsés y enaguas y apareciese con un traje ligero hasta la pantorrilla, calcetas de seda en un blanco deslumbrante y un pañuelo de seda que rodeaba su cabeza y que pronto se llamaría la cinta Lenglen, el más antiguo antecesor de los elásticos que hoy adornan las cabezas de los deportistas para detener el sudor de la frente.

En 1888, Dunlop inventó el neumático y con él llegó la bicicleta.

Montar en ella era un placer al que las mujeres no quisieron renunciar y en 1894 cambiaron sus largas faldas por un pantalón turco, moderno traje de ciclista que Sarah Bernhardt tacharía de inmoral. Sin embargo habríamos de esperar la llegada de 1959 para que Du Pont descubriese la lycra, tejido elástico que revolucionó la moda deportiva al completo. Con ella, la comodidad y la figura femenina cobra un nuevo protagonismo. Sujeta sin oprimir, moldea ligeramente las curvas y además proporciona máxima libertad de movimientos.

DE LAS DISCIPLINAS DEPORTIVAS A LA CALLE

La aparición de esta fibra elástica en el mercado fue decisiva ya que, desde entonces, es la materia reina de la confección deportiva. En 1986 sigue cumpliendo las mismas funciones que hace veinte años y es impensable un maillot que no lleve en su composición un tanto por ciento del tejido. Golden Cup de Triumph Internacional lo ha visto así y lanza cara a las vacaciones toda una serie de maillots y complementos para vestir la gimnasia con la comodidad del algodón y la lycra.

Mantenerse en forma no está reñido ya con la apariencia pues hoy más que nunca asistimos a un desfile de piezas donde la imaginación ha hecho de ellas moda perfectamente admisible en la calle. Cada vez son más las prendas deportivas que traspasan las meras disciplinas técnicas para vestir los atuendos más desenfadados. Todo ello se debe a formas más audaces y diseños tan atractivos que hacen imposible relegarlos a las horas de sudor.

Los maillots, que pueden ser parte de un coordinado de chaqueta o pantalón, se tiñen de todos los colores. Desde los vivos a los pasteles. Se presentan con dibujos graffitti, lisos con rayas o estampados sobredimensionales. Golden Cup realiza mezclas en esmeralda y salmón o tonos fluor de moda en azul trigo y rojo-gris. En cuanto a formas, se admiten todas y más. La única condición se remite al escote de las piernas, siempre alto para alargarlas.

Junto al maillot, pieza estrella de la gimnasia, pululan cada vez más complementos, fajas enrollables, camisetas de diferentes largos, calentadores en lana o fibra, largos hasta el muslo y cortos hasta la rodilla, chaquetas y pantalones para conjuntar e incluso zapatillas de los más diversos colores que lograrán un look redondo.

Por Marina RUIZ
EFE Reportajes

Ford
CENTRO DE OCASION
TODAS MARCAS

OFERTA DE LA SEMANA

FORD FIESTA L 9.50 ... 290.000
RENAULT 9 ... 620.000
OPEL CORSA ... 380.000
RENAULT 5 GTL ... 270.000

36 MESES PARA PAGAR
GARANTIA POR ESCRITO

Autopalsa
Ctra. Valladolid, km. 4,5
PALENCIA

EN GUARDO
Se traspasa cafetería-Bar
Tlno. 851491

M.C.D.2022

LAS ESPAÑOLAS CON MAS PERSONALIDAD

PALOMA SEGRELLES: ALMA DEL CLUB SIGLO XXI

• "En mis sentimientos, la familia está siempre antes que el trabajo"

PALOMA SEGRELLES

"Me arrepiento de vivir demasiado deprisa Me gustaría tener un año sabático aunque no sé si es una utopía"

"He procurado inculcar en mis hijos la honestidad, el trabajo y el sentido del humor"

"La elegancia es ser uno mismo siempre, y para mí va unida a la personalidad y a la creatividad"

Aunque su nombre real es Paloma de Arezana, es más conocida por Paloma Segrelles, apellido éste de su esposo Francisco, con el que tiene dos hijos, un chico, Iñigo de 22 años y una niña, Paloma de 13.

Sus negocios en la construcción, en la transformación de inmuebles y su actividad como como directiva del Club Siglo XXI, le hacen ser una mujer vital, segura de sí misma, que evoluciona con los tiempos pero que a la vez conserva intactos sus principios, sus ideas.

Hemos conversado con ella en su hogar, un chalet pensado y reconstruido por ella misma a partir de una vieja casa.

«SOY CONSTANTE Y CREATIVA»

La primera impresión que se tiene al conocer a Paloma Segrelles es clara: desde el primer momento tienes en frente a una mujer que sabe lo que quiere y a dónde va. La absoluta confianza y sinceridad que pone en la persona con quien habla le convierten en un ser humano algo especial.

—Paloma, ¿Cómo te autodefinirías?

—Constante y creativa —me dice rápidamente—. Creo que soy una persona práctiamente sin complejos y bastante contenta con su vida.

—Explícame cómo comenzaste...

—Empecé a trabajar muy joven. Mi primer puesto de responsabilidad fue dirigir una empresa de distribución de lubricantes al por mayor.

—Alguna vez te has sentido discriminada en tu trabajo por el hecho de ser mujer?

—Las mujeres de mi generación hemos tenido que luchar duramente y demostrar nuestra valía para que los hombres respeten y reconozcan que tenemos la misma capacidad que ellos.

«EN MIS SENTIMIENTOS LA FAMILIA ESTA PRIMERO»

Mientras conversamos puedo ver el fantástico panorama que se divisa desde el mirador del jardín. Hay una sensación de paz y sosiego realmente envidiable.

—¿Qué lugar ocupa en tu vida el trabajo y qué lugar la familia?

—Si te refieres a horas de dedicación, el primer lugar lo ocupa el trabajo, pero en mis sentimientos la familia está primero.

—¿Te resulta difícil hacer compatibles ambas cosas?

—No, en absoluto. Es cuestión de organizarse. Claro que siempre a costa de tener muy poco tiempo para mí misma.

—¿Qué valores has inculcado a tus hijos?

—Tres que considero fundamentales: la honestidad, el trabajo y el sentido del humor.

—Volviendo al trabajo. ¿Crees que éste dignifica?

—Creo que dignifica todo aquello que hacemos bien.

«EL MATRIMONIO ES UNA LOTERIA Y A MI ME HA TOCADO»

—¿Crees que influye decisivamente en la vida de las personas?

—Creo en la constancia, menos que en la suerte. Muchas veces, la suerte la provoca uno mismo, por lo que ya no está tan claro que sea «suerte». Otras veces sí la tienes, aunque si no sabes aprovecharla cuando pasa, no sirve de nada.

—¿Quién te ha ayudado y te apoya más en tus ocupaciones?

—Francisco, mi marido. Aquí sí que he tenido suerte, porque realmente el matrimonio es una lotería y a mí me ha tocado.

—¿Cómo ves a la mujer actual?

—No se puede hablar de la mujer actual generalizando porque aún el entorno que rodea a unas mujeres y otras no es comparable. No es lo mismo haber estudiado o estar trabajando desde los doce años, o vivir en un nivel económico alto que tener dificultades para salir adelante. La manera de pensar de unas y otras mujeres necesariamente tiene que ser diferente.

—¿Qué ves de común en ellas, si es que hay algo?

—Sí, creo que tienen una inquietud por demostrar que no son ciudadanos de segunda categoría, sino iguales a los hombres. Como por ejemplo, ya sabes que hoy, entre los universitarios, son mejores estudiantes las chicas. Y ese es un síntoma muy claro.

«LA ELEGANCIA ES SER UNO MISMO SIEMPRE»

—Paloma, se dice que eres una mujer elegante. ¿Te gusta? ¿Te parece que es así?

—Todos somos sensibles al halago, aunque sea por un traje. ¡Claro que me gusta! Pero dudo que mi concepto de la elegancia coincida con el de la mayoría de la gente. Y sobre si soy elegante, no tendría ningún valor lo que yo opinase de mí misma.

—Y ¿cual es ese concepto?

—La elegancia para mí va unida a la personalidad y creatividad. Hay que ser uno mismo siempre, por encima de las modas. Hay muchas mujeres que en la moda y en la decoración (campos paralelos aunque diferentes), actúan de la misma manera: si se lleva el mueble inglés, todo inglés. Por eso se ven tantas cosas «a la última», pero con falta de personalidad. Igual ocurre con la moda.

—¿En qué has sido fiel a ti misma, por ejemplo?

—Te voy a contar un simple detalle: ¿Ves las cejas que tengo tan anchas? Pues me han costado veinte años de suplicio porque todos me las querían depilar y yo me negaba. Soy avanzada respecto a la moda pero dentro de mi personalidad.

«PARA SER ELEGANTE HAY QUE TENER SENSIBILIDAD»

—La elegancia, ¿Se posee o se adquiere?

—Se nace con unas aptitudes que pueden cultivarse y enriquecerse día a día. Para adquirirla es fundamental un mínimo de sensibilidad.

—¿Elegancia exterior o interior?

—Depende si te gusta llenar tu propia vida o vivir para los demás. Yo prefiero, sin duda, la interior.

—¿Te interesa en mundo de la moda?

—Sí. Todo lo que sea crear me apasiona y la moda, por esencia, tiene ese componente básico. Me interesa estar al día en el trabajo de los profesionales que dedican todo su esfuerzo a embellecer a la mujer.

«VALORO MUCHO A LA PERSONA BUENA E INTELIGENTE»

—¿Qué lugar ocupa en tu vida la amistad? ¿Y el amor?

—El amor ocupa el primero y la amistad es una forma de amar.

—¿Qué cualidades admiras en tus amigos?

—La bondad, la rectitud y la inteligencia. Es muy difícil encontrar personas con esas cualidades. He comprobado que los listos suelen tener mucha maldad y los buenos a menudo parecen tontos. Por eso valoro mucho a la persona buena e inteligente.

—Los amigos ¿Se escogen o se descubren?

—Se descubren. Y los mejores momentos para encontrarlos son los más difíciles, cuando te arruinas, fracasas, enfermas... entonces la mayoría de los escogidos desaparecen, pero descubres a otros que son los que merecen la pena.

«QUISIERA TENER UN AÑO SABATICO»

—¿Qué lección te ha dado la vida?

—Con el tiempo he aprendido que has de controlar continuamente toda actividad que dependa de tí, si quieres estar segura del resultado.

—¿Te arrepientes de algo?

—De vivir demasiado deprisa. A veces me falta tiempo para pensar en mi propia vida.

—¿Recuerdas algún momento de tu vida especialmente feliz?

—Más que momentos, vienen a mi memoria situaciones que te llenan totalmente, cuando sientes que personas a las que quieres se vuelvan por darte todo lo que son y se adelantan a cualquier deseo tuyo sin importancia.

—¿Sueles hacer planes?

—Sí, constantemente. Se hacen planes cuanto tienes ilusión por algo y yo, afortunadamente, tengo interés por muchas cosas.

—¿Tienes algún proyecto especial para el futuro?

—Quisiera tener un año sabático, aunque no sé si es una utopía...

La conversación podría durar horas, pero el trabajo reclama a Paloma que esta vez ha hecho un hueco para atenderme. Es seguro que nos volveremos a ver

María Teresa de LUIS

EUROPA PRESS

COLEGIO RESIDENCIA
MIGUEL DE CERVANTES
Formación Profesional 1.° y 2.° grado
Centro concertado por el MEC
PELUQUERIA — ESTETICA — JARDIN DE INFANCIA
ADMINISTRATIVO
Abierta matrícula
C/ Pintor Oliva, 5 — Tfno. 72 43 49

M.C.D.2022

EL IMPERIO DEL CRIMEN (-II-)

LOS "CAPOS" LEGENDARIOS DE LA LEY SECA

Marketing, intereses creados y corrupción, en la multinacional del gansterismo.

Estados Unidos: robos, atracos o violaciones en un hogar de cada cuatro.

Al Capone, rey del alcohol fraudulento, era abstemio.

Los robos y atracos en Norteamérica son demasiado frecuentes... —(Foto EFE)

Oriente y Occidente, Este y Oeste: no existen áreas donde el delito y el crimen organizado no se manifieste. El crimen, como S. A., cuadricula el mundo y se lo apropia.

Desde la prostitución a la droga, desde la extorsión a la matonería, el crimen sólo varía sus matices, según qué país, según qué área del mundo.

LA AUREOLA DEL GANSTER

Está escrito que en el siglo XX hay muy pocas figuras tan míticas como la del ganster.

Sea por el cine, la literatura o por la capacidad imaginativa del mundo, Dillinger, Capone, Bonny y Clyde, Anastasia o Luciano, se convirtieron en mitos.

En realidad, el ganster nace en Norteamérica con el italoamericanismo, si bien, posteriormente, se convierte en una multinacional. El gansterismo surge de la búsqueda del «oro norteamericano», de la urgencia en apropiárselo. Cuando sicilianos y napolitanos llegan a Estados Unidos intuyen rápidamente la mina de oro: sólo se trata de cambiar la herramienta para extraerlo. En lugar del pico y la pala, se va a utilizar el pistolón o la metralleta.

ENEMIGOS PUBLICOS

O'Bannion, Capone, Luciano, Moran, Torrio, Colosimo, Costello, Adonis, Anastasia, Masseria, etc., eran los llamados «enemigos públicos». En la actualidad, el gansterismo multinacional carece de «enemigos públicos declarados».

Salvo las «familias» legendarias, descendientes de la época de Chicago, es decir, las mafias italoamericanas que vienen de la raíz, los magnates del gansterismo multinacional, permanecen en la sombra del anonimato y acaso son más poderosos.

No se ha dejado de utilizar el pistolón llegado el caso, pero el gansterismo multinacional emplea más el marketing, los intereses creados y la corrupción.

FIN DE LA LEYENDA

Todo está inventado. El gansterismo de los años veinte fue posible, en parte, debido a la corrupción de policías, políticos etc. Lo que actualmente se define como «blanquear» el dinero, es decir, utilizar las ganancias del narcotráfico, la prostitución, el contrabando o los atracos en los negocios legales, que permiten cualquier inspección de la ley, ya lo hacían los «capos» italoamericanos de Chicago o Nueva York.

En la actualidad, se ha producido el fin de la leyenda. En el ganster de hoy, camuflado en su despacho de alta empresa, no hay nada de legendario. Hasta quizá, el gansterismo de nuestros días mata menos rápido, pero mata más. A ello contribuye el que el gansterismo haya sustituido el alcohol por el narcótico.

USA: ROBO EN UN HOGAR DE CADA CUATRO

Un informe del Departamento de Justicia de los Estados Unidos ha puesto de manifiesto que uno de cada cuatro hogares sufrió algún tipo de agresión dudante el año pasado.

Una buena parte de estos delitos, precisamente los que se cometieron en viviendas de alto «standing», y según estima la propia Ley, fueron cometidos por el crimen organizado. Ello abunda en la aseveración de que la Sociedad Anónima no desprecia negocio alguno capaz de producir dividendos importantes. Junto al narcotráfico, tal y como lo hicieron los «capos» legendarios de Chicago con el alcohol, se atiende a la prostitución, al robo y a la matonería.

ROBO DE AUTOMOVILES DE LUJO

De la importancia de estas subdivisiones en el mundo del delito, puede que dé fe, y muy concretamente, la imputación que la Justicia le hizo al «capo» Paul Castellano, líder de la familia Gambino, y de hecho el padrino más poderoso de la mafia norteamericana: Paul Castellano, de 73 años de edad, cuya «empresa» abarca presumiblemente la droga, la trata de blancas, la extorsión, el contrabando y la matonería, murió a balazos el pasado año cuando estaba siendo juzgado en Nueva York por conspiración de asesinato, pero con pruebas mucho más evidentes por una operación a gran escala de robo de automóviles de lujo que su organización exportaba posteriormente a Oriente Medio. El ciudadano de a pie, ignora que en el robo de coches pueden estar en juego millones de dólares.

LA OTRA CARA DE LA MONEDA

Con la muerte a balazos de Castellano, salió a la luz una cierta característica del capo mafioso. El hampa norteamericano le tenía por un hombre «blando», no era partidario del asesinato como ajuste de cuentas, sino de la negociación. Su «empresa», y él mismo, asesinaban, prostituían, robaban etcétera, pero exclusivamente como trabajo. Evidentemente la moral del ganster es muy particular. De hecho no es difícil presumir que los grandes «capos» y magnates del delito, llevan una vida que en la superficie puede parecer intachable, incluso sujeta a una estricta moral en apariencia.

En la historia del gansterismo se ha dado más de un caso, en esta actitud de moral paralela. El mismo Al Capone, en cuyo curriculum hay cientos de asesinatos personales o por inducción, robos, extorsiones y una crueldad sin resquicios, era un reaccionario ideológico. Podía traficar con el sexo, pero estaba convecido de que el papel de la mujer en la sociedad estaba limitado a ser madre, a cuidar a sus hijos y marido sin ninguna otra alternativa intelectual o social. E incluso él que había hecho millones con el alcohol, detestaba a los borrachos y era abstemio.

Por Mario Fernández Estévez
EFE Reportajes.
III. — LA DROGA, EL NEGOCIO DEL SIGLO

Marlon Brando en una escena de la película que denunció de un modo claro el proceder de la "cosa nostra". "El padrino", basada en una novela de Mario Puzo.—(Foto EFE)

Almacenes PRIETO PADILLA
Carretera Santa Olaja, Km. 2. LEON (Puente Castro)
VENTA AL MAYOR
— Al servicio del Comercio en general.
— Toda clase de ropa de vestir.
Abrimos todos los días de 9 mañana a 9 noche.
Los domingos de 10 mañana a 3 tarde.

TITULACION OFICIAL
de
PROTESICO DENTAL
en
Colegio-Residencia «Miguel de Cervantes»
La carrera del futuro. Imprescindible tener FP I o BUP.
C/ Pintor Oliva, 5. Tfno. 724349. PALENCIA

M.C.D.2022

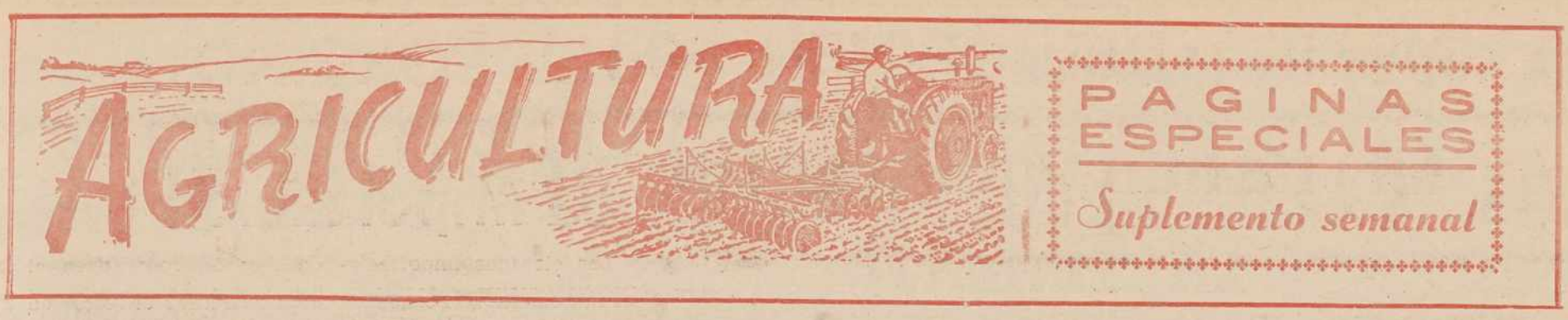

LA ZONA DE MONTAÑA DE NUESTRA PROVINCIA ESTÁ INTEGRADA POR 27 MUNICIPIOS

AGRICULTORES Y GANADEROS DEL NORTE PALENTINO podrán recibir la INDEMNIZACION COMPENSATORIA

EL PLAZO PARA SOLICITARLA ES DE UN MES Y EMPIEZA EL LUNES PROXIMO

Los agricultores y ganaderos palentinos dentro de la zona de montaña podrán solicitar las Indemnizaciones Compensatorias a partir del próximo lunes, día 15.

Se trata de una ayuda de carácter anual que tiene como finalidad compensar los factores naturales que inciden negativamente en el rendimiento de las explotaciones, como pueden ser los geográficos y climáticos.

Las normas para solicitar estas ayudas fueron presentadas ayer a los medios de comunicación por el delegado territorial de Agricultura, Ganadería y Montes Mauro-Heli Pérez Fernández, el director provincial de Agricultura, Julián Domingo Camarero, y el gerente del Comité de Montaña, Francisco Javier Romera Rapela.

BENEFICIARIOS

Tienen derecho a percibir la Indemnización Compensatoria quienes cumplan los siguientes requisitos:

a) Ser titulares de explotaciones agrarias familiares o comunitarias, a las que dediquen al menos el 50 por ciento de su tiempo de trabajo y de las que obtengan al menos el 50 por ciento de sus rentas.

b) Tener la residencia habitual en una zona de agricultura de montaña o en alguno de los municipios limítrofes, siempre que la explotación la tengan en la zona de montaña.

c) Dedicar a cultivos agrícolas o forestales no maderables dentro de la zona una superficie de al menos dos hectáreas, o mantener en ella una explotación ganadera ligada a la tierra con un mínimo de dos unidades de ganado mayor (U.G.M.) o su equivalente, teniendo en cuenta las siguientes equivalencias:

—Toros y vacas de más de dos años, 1,00 Unidad de Ganado Mayor.

—Bovinos de seis meses a dos años, 0,60 U.G.M.

—Equidos de más de seis meses, 1,00 U.G.M.

—Ovejas y cabras madres, 0,15 U.G.M.

d) Asumir el compromiso de continuar dichas actividades al menos durante cinco años.

e) No percibir una pensión de jubilación, ni del subsidio de desempleo, ni cualquier otra prestación análoga a la Seguridad Social, así como seguros de retiro privados.

f) Haber realizado las campañas obligatorias de vacunación de ganado.

SOLICITUDES

La petición se realizará por los interesados en los impresos oficiales existentes en las oficinas comarcales de la Consejería de Agricultura, situadas en zonas de montaña.

Las solicitudes deberán presentarse, con carácter general, en estas oficinas comarcales.

La fecha de presentación de las solicitudes estará comprendida entre los días 15 de septiembre y el 15 de octubre del presente año, ambos inclusive.

Para que la solicitud sea atendida será imprescindible presentar:

—Fotocopia del DN.I. del titular de la explotación.

—Certificado del Ayuntamiento correspondiente de empadronamiento y residencia del titular de la explotación.

—En caso de residir en un municipio limítrofe con uno situado en zona de agricultura de montaña, y siempre que mantenga una explotación agrícola o ganadera en el término de un municipio ya delimitado como de montaña, deben justificar fehacientemente que dicha explotación por la que se solicita la Indemnización Compensatoria está ubicada en dicho término.

Con motivo de la apertura del plazo anteriormente indicado, a partir del próximo lunes las diferentes oficinas comarcales contarán con un refuerzo de personal para atender las demandas, que han sido estimadas entre unas 1.300 y 1.400.

Mauro-Heli Pérez Fernández, delegado territorial de Agricultura Ganadería y Montes, dando a conocer a los medios de comunicación las normas para la solicitud de la Indemnización Compensatoria en la zona de montaña. A su izquierda están el director provincial de Agricultura, Julián Domingo Camarero y el gerente del Comité de Montaña, Francisco Javier Romera.—(Foto LUIS)

ZONA DE MONTAÑA

En la provincia de Palencia son 27 los municipios comprendidos dentro de la zona de montaña: Buenavista de Valdavia, Congosto de Valdavia, Alar del Rey, Olmos de Ojeda, Báscones de Ojeda, Santibañez de Ecla, Fresno del Río, Mantinos, Santibáñez de la Peña, Villalba de Guardo, Guardo, Respenda de la Peña, Velilla del Río Carrión, Castrejón de la Peña, Dehesa de Montejo, Polentinos, Triollo, Cervera de Pisuerga, Mudá, San Cebrián de Mudá, La Pernía, Aguilar de Campoo, Berzosilla, Pomar de Valdivia, Barruelo de Santullán, Brañosera y Salinas de Pisuerga.

Estos 27 municipios engloban a 183 núcleos de población, con un total de 35.800 habitantes, en términos aproximados.

Mauro-Heli señaló en la presentación de la Indemnización Compensatoria que el Gobierno tiene pensado poder entregar las indemnizaciones concedidas antes de finales de este año.

Por otro lado, el delegado territorial de Agricultura, Ganadería y Montes recalcó la importancia de solicitar estas ayudas cuanto antes, sin dejarlo para los últimos días, debido a que el plazo de entrega de las peticiones es improrrogable.

HANS W. BECHERER elegido vicepresidente ejecutivo de Deere y Company

El Consejo de Directores de Deere y Company ha elegido Vicepresidente Ejecutivo a Hans W. Becherer con la responsabilidad mundial de las operaciones relacionadas con sus productos agrícolas y de consumo de Deere y Company.

El Sr. Becherer, que cuenta con 51 años de edad, fue nombrado Senior Vice President en 1983 y a principios de este año fue elegido miembro del Consejo de Deere.

Desde que ingresó en Deere y Company, en 1962, ha ocupado diversos cargos de responsabilidad dentro del área de marketing hasta alcanzar el de Director General de la Compañía en Suecia.

En 1966 fue nombrado adjunto a la oficina del Chairman en Moline (Illinois) y en 1969 Director General de la División de Exportaciones de Manhehim (Alemania).

A su regreso a Moline en 1973 ocupó el cargo de Director de Exportaciones de Overseas y en 1977 fue elegido Vicepresidente de las actividades de marketing para las áreas de Latino América, Australia y Lejano Oriente.

COLEGIO RESIDENCIA
MIGUEL DE CERVANTES
PREESCOLAR
ABIERTA MATRICULA
Pintor Oliva, 5. Tfno. 724349

COMPAÑIA PETROLIFERA INTERNACIONAL
Perteneciente a Grupo Europeo de primer orden
(20 años establecida en España)
Para potenciar su red de:
LUBRICANTES Y ESPECIALIDADES
Ofrece distribución para la zona de:
PALENCIA y provincia
SE REQUIERE:
— Empresa o persona bien introducida en el mercado de lubricantes (Automoción e Industria).
— Capacidad económica/financiera y aval bancario acorde con el negocio, para compra en firme de los productos.
— Almacén, transportes y medios propios suficientes, para atención idónea del negocio y su clientela.
Interesados dirigirse al apartado de correos núm. 46.463 de Madrid. 28.080 Refer.: LUB

M.C.D.2022

LA VOZ DE UN LABRADOR

LA TIERRA PARA QUIEN LA TRABAJE

Frases éstas puestas de moda un día en el campo y que tan grata impresión causaron entre los desheredados hijos de la gleba.

Los que tal semilla lanzaron, quizás con buena intención o tal vez con fines electoralistas, es lo cierto que dejaron el campo sembrado de aires huracanados que al correr del tiempo se han ido convirtiendo en tormentas. Confirmando con ello a nuestro refranero cuando dice "quien siembra viento, recoge tempestades"

Y algo de esto parece estar sucediendo en el campo andaluz donde los trabajadores sin pan, por falta de ocupación, y sin tierra donde ocuparse, cansados también de esperar inútilmente ver cumplida la promesa que les hicieran políticos avispados, de convertirlos en propietarios de tierras a cambio de su "codiciado" voto —que no dudaron ponerle a disposición de aquellos angelitos caídos del cielo y que iban a convertir en realidad el sueño de toda su vida—.

Mas al verse defraudados, hambrientos y sin trabajo, decidieron hacer por su cuenta la reforma agraria que les vino en gana, invadiendo hoy la finca de aquel señorito que vive en la ciudad, que apenas la conoce y que ignora si está de erial o sembrada. Mañana, la otra de un poquito más allá, propiedad de otro de la cuerda y que se encuentra en parecidas condiciones de productividad.

Al día siguiente, otra más, pues son muchas las que según ellos necesitan de más atención que la que sus propietarios las dedican. Y todo ello convencidos de que su actuación es buena y por lo tanto merecedora de aplauso.

Pero sí, sí, eso es lo que ellos se creyeron, pero los propietarios no lo entendieron igual y lo denunciaron ante los Tribunales de Justicia como una violación al derecho de propiedad reconocido por la Constitución.

Los Tribunales de Justicia, defensores de la Ley, sancionan a los trabajadores violadores de la misma, con el procesamiento. Ante tal situación, temerosos los trabajadores de poder dar con sus huesos en la cárcel, organizan una expedición a Madrid para manifestarse ante el Palacio de la Moncloa pidiendo protección al Jefe del Gobierno para que los libere del procesamiento y les confirme en la posesión de las fincas que han tomado por asalto. Pero se topan con algo que no esperaban, y es que don Felipe, no solamente se niega a recibir a los comisionados, sino que ordena a la policía detenga a la caravana y no la permita acercarse a menos de 300 metros de su residencia.

Actitud ésta que sorprende y pone en guardia a los trabajadores andaluces, y a nosotros nos trae a la memoria un caso análogo ocurrido en los años de la segunda República entre el ministro de Obras Públicas don Indalecio Prieto y los obreros ferroviarios, a quienes antes de ser ministro había prometido un montón de cosas, que cuando lo fue no pudo cumplir. Y al echarle aquéllos en cara su falta de seriedad, les contestó muy compungido diciendo: "Paciencia hermanos, paciencia, esperad a que pase a la Oposición, porque estando en el Poder, no puedo"

Estamos seguros que los Tribunales de Justicia levantarán el proceso, no sólo a Diego Cañamero sino también a los cientos de trabajadores encartados en los mismos delitos. Con lo cual el PSOE habrá dado una de cal y otra de arena para calmar los ánimos de los trabajadores, disculparse de no haber podido hacer más en su favor por estar en el "Poder" y prometerles que ya lo hará cuando pase a la Oposición. Igual, igualito que D. Inda.

Así que hermanos trabajadores andaluces esclavos de la gleba, a esperar tocan y con paciencia. Podéis sentaros para no cansaros por si fuera larga la espera.

Nunca fue bueno el uso de la demagogia y mucho peor aún su abuso. Si verdaderamente queremos hacer una distribución más justa de la tierra entre quienes la trabajan, hagámosla con la cabeza, no con los zapatos y basada en utopías. Y si hay que ir —cual es mi convinción— a la expropiación forzosa de cuantas fincas se hallen mal cultivadas o en estado de abandono porque sus dueños no vivan de ellas y las dedican para la recría de conejos y venados que les permita disfrutar únicamente de unos días de asueto escopeta al hombro, dejando desatendidas sus funciones básicas de crear riqueza y puestos de trabajo, vayamos a ellas, pero no en plan de robo sino de compra a su justo precio. Y una vez dueña la Administración, que es la idónea para expropiar y pagar a los terratenientes sus fincas semiabandonadas, cedérselas a los trabajadores interesados en ellas previo el pago de su costo. Para lo cual el Banco Agrícola concederá a dichos trabajadores créditos suficientes a bajo interés y largo plazo de amortización.

Así y solamente así, las expropiaciones que se hagan, no crearán problemas sociales, ni de ningún género y la cosa será bien vista por la mayoría de los españoles, incluidos aquellos que un día creyeron de buena fe que era correcto el desnudar a unos para vestir a otros.

La caridad cristiana nos obliga a los creyentes a vestir al desnudo, pero en modo alguno nos autoriza a dejar a nadie en paños menores. Y lo bien hecho, bien parece.

Requena de Campos

Fermín ORTEGA LINARES

EL PORCINO bajo la sombra de la importación

Las elevadas importaciones de porcino procedentes de la Comunidad Económica Europea junto con el aumento registrado también en el censo de madres en España ante los buenos precios que ha tenido el sector, han comenzado a afectar negativamente a las cotizaciones en casi todos los mercados. La caída ha sido importante, pasando, en cuestión de pocas fechas de las 194 pesetas hasta otras cantidades en torno a las 170 pesetas. De cara al futuro, las previsiones no pueden ser excesivamente optimistas si continúan las entradas en los mismos niveles que los habidos hasta el momento lo cual puede suponer un perjuicio para ganaderos. A medio plazo, una excesiva dependencia externa, podría afectar también negativamente a los mataderos que hoy están metiendo grandes cantidades de carne para su actividad

Según datos proporcionados por Anprogapor, las importaciones totales del porcino se pueden elevar en total a unas 65.000 toneladas.

En animales vivos, desde el 1 de marzo hasta finales de agosto, las importaciones habían ascendido a 325.000 cabezas de las cuales 150.000 correspondían a Alemania y 110.000 a Holanda. Estas entradas suponen la salida al mercado en España de unas 24.000 toneladas de carne.

En animales gordos para el sacrificio, también en el mismo período, las compras ascendieron a 268.000 unidades con un peso de casi 20.000 toneladas. Las compras más altas se hicieron en Holanda con 202.000 unidades seguidas de las 38.000 unidades de Bélgica.

Finalmente, en carnes, se importaron 20.000 toneladas de las que casi 10.000 corresponden a Holanda y cerca de 5.000 a Francia.

Este conjunto de operaciones en el exterior junto con un aumento en el censo de madres, constituyen el primer problema con que se debe enfrentar el sector en este momento por lo que la reducción en las cotizaciones se debe ver como algo normal. Aunque es una carne con un consumo elevado en torno a 1,2 millones de toneladas, la realidad es que también un techo más o menos estabilizado y que hay que tener en cuenta las posibilidades de la demanda.

MAS CONTROL

Durante los últimos meses, a raíz de las protestas hechas por los ganaderos, la Administración intensificó sus inspecciones y controles en las aduanas. Ha existido un mayor seguimiento, pero no ha sido posible evitar que hayan hecho su aparición en nuestro país algunas enfermedades existentes en la CEE para las que en otros países estaban ya preparados y que aquí han cogido por sorpresa. Se trata de la denominada "influenza" que, afecta principalmente a los lechones. Ha causado algunas bajas. Pero eso no es lo más grave o importante. Se trata de una fiebre que es preciso y se puede combatir perfectamente con fármacos pero ello supone en principio un incremento en los gastos de la explotación. En segundo término, afecta al crecimiento del animal, frena su desarrollo y eso se traduce en más tiempo de estabulación con el consiguiente consumo. Esta enfermedad se habría "importado desde Holanda.

En medio de las preocupaciones por la política de importaciones, productores de lechones, integradores y tratantes van a seguir manteniendo en las próximas semanas contactos en Madrid para intentar acercar a todas las partes. A estas reuniones promovidas por Anprogapor, se pretende asistan igualmente en un futuro sectores industriales.

V.M.C.

Sr. Agricultor

Es el tiempo

Abone sus CEREALES

8·24·16 FERTIBERIA
8·24·8 FERTIBERIA
12·24·8 FERTIBERIA
8·15·15 FERTIBERIA
7·12·7 UNION

Calidad, Servicio y Gama son nuestra garantía

ERT FERTILIZANTES

DELEGACION: Pº de Zorrilla, 48 Tel. 33 44 22 47006 VALLADOLID.
OFICINA DE VENTAS: ERT Comandante Velloso, 7. Tel. 72 27 99 34002 PALENCIA

Sacos rojos, buenas cosechas

POR EL MOMENTO NO ENTRARA MAIZ AMERICANO

La reunión de un grupo trabajo adjunto a la Co-isión de Agricultura de la E.E. celebrada en Bruse-s, para tratar las condi-nes de las importaciones productos destinados a ensos provenientes de los tados Unidos, ha termi-do sin acuerdo alguno. A petición española de pe- una rebaja del derecho ncelario y permitir así importación a precios s asequibles ha sido re-azada. A la queja espa-la se han sumado las de-aciones de Italia y Gre-

as cantidades de maíz y go que podrá importar Comunidad Económica no drán sobrepasar las 1,4 llones de toneladas; pe-la cuantía actual del de-ho arancelario hace in-ble la importación a Es-ña pues el precio en puer-sería de 34 pts./kilo.

Ante el fracaso de la reu-n, se intentará presionar el Consejo de Ministros próximo día 18, aunque pertos de la Administra-n consultados, ven difí- que pueda existir un acuerdo. La rebaja de la exención reguladora contraviene el reglamento 2727/75 de la C.E.E. que en su día aceptó España.

La preocupación del Organismo regulador español, el SENPA, incapaz de regular con subastas de cebada el precio de mercado, se centra en las ventajas de los productores holandeses que sí podrán compran a buen precio el maíz americano.

También los franceses están aprovechando la coyuntura vendiendonoslo caro, pues controlan por el momento las expansiones próximas hacia Francia.

Nuestra producción de maíz será este año, según fuentes de las Organizaciones Agrarias, de 3 millones de toneladas. La imposibilidad de traer maíz americano está dando un excelente tono a los precios. Será el primer año que las multinacionales no controlen el mercado llenando sus almacenes de producto americano justo cuando se recoge la cosecha española.

ASOCIACION DE AGRICULTORES Y GANADEROS PALENTINOS

Malestar en el sector agrario por la falta de atención de la Administración

En primer lugar queremos manifestar nuestro malestar con la excelentísima señora gobernadora civil de la provincia, debido a la discriminación que está sufriendo la Asociación de Agricultores y Ganaderos Palentinos en ese Gobierno Civil ya que no nos recibe igual que a otros colectivos palentinos.

Para poder entender lo anterior vamos hacer un poco de historia, el día uno de agosto solicitamos, por escrito, entrevista a nuestra primera autoridad para informarla de una serie de preocupaciones debido sobre todo al problema de la sequía, el 7 del mismo mes nos contesta el Gobierno Civil convocándonos a una reunión para el día 11 de agosto, nuestra sorpresa es que no fuimos recibidos por la gobernadora titular, sino por el gobernador accidental, debido a nuestro carácter dialogante y al acuciante problema de los riegos, comentamos nuestras preocupaciones quedando el gobernador accidental en tener una posterior reunión, con la gobernadora civil en el momento que volviera de vacaciones.

El día uno de septiembre llamamos por teléfono al Gobierno Civil día que la gobernadora se incorporaba a su despacho, indicándonos el secretario que tomaba nota y en el momento que pudiera nos recibiría, esta reunión al día de hoy no se ha producido, siendo la tercera ocasión que nos ocurre con esta señora.

Lamentamos profundamente esta circunstancia ya que ante la ausencia de nuestra gobernadora las personas que la sustituyen no tienen las mismas competencias con el consiguiente perjuicio para agricultores y ganaderos que representamos.

Nuestro malestar se extiende al director provincial del MAPA, que a primeros de junio tuvimos una entrevista para indicarle nuestra preocupación por la no inclusión de Tierra de Campos como zona desfavorecida, quedando don Julián Domingo Camarero, en mantener una reunión en la semana del 9 al 14 de junio con todas las OPAS palentinas y después de los meses pasados no sabemos nada de esa dirección provincial del MAPA.

Nuestras preocupaciones principales que la mayoría ya se las comunicábamos en la carta de solicitud de entrevista a la gobernadora civil, alguna de ellas empiezan a carecer de importancia en esta fecha como es el riego, que a principios de agosto y hasta ahora mismo ha tenido una importancia vital, para la economía de los agricultores y ganaderos, y que por dejadez de nuestras autoridades el problema se soluciona por el paso del tiempo y no por recibir contestación de ningún tipo y de nadie, y que sobre todo en los meses de riego consideramos que se tiene que quedar alguna persona responsable con poder de decisión. Entendemos que todos tenemos derecho a vacaciones, pero creemos que se pueden establecer de alguna forma para que no quede desgobernado este asunto en la Confederación Hidrográfica del Duero, y donde se tenga decisión en este asunto y debido a esto se ha estado jugando con los regantes ya que no se sabía qué cultivos se podían regar, ni en qué fechas, en fin un desgobierno.

Para poder continuar como agricultores y ganaderos volvemos a solicitar lo ya solicitado:

PRIMERO. — Mejora del Seguro Integral de Cereales de Invierno garantizando las rentas reales de los agricultores como medida a medio plazo.

SEGUNDO. — Créditos sin intereses para la adquisición de abonos, semillas y demás imputs empleados en la explotación.

TERCERO. — Piensos subvencionados para la ganadería tanto extensiva como intensiva.

—CUARTO. — Total supresión de la tasa de corresponsabilidad, medida ya adoptada en algún país miembro de la CEE, por entender que no somos excedentarios en cereal y más este año con una cosecha catastrófica.

Además de estas medidas urgentes volvemos a pedir la revisión de las zonas desfavorecidas en Palencia pues consideramos que existe una gran parte de la provincia que debe estar incluída, como es una amplia zona de la Tierra de Campos, así como nuestra participación e información en todos los asuntos referentes a los riegos.

Para terminar queremos informar al sector agrario de lo siguiente:

a) La excelentísima señora gobernadora civil de la provincia, representante máximo del Gobierno en Palencia, nos discrimina, no nos ha recibido en tres ocasiones importantes y en la última que nos convoca nos da plantón y se va tranquilamente de vacaciones no dejando a nadie con poder de decisión, lo de las vacaciones lo consideramos un derecho de toda persona, pero pensamos que cuando alguien falta, se debe dejar cubierto el puesto en todos los aspectos.

b) La Confederación Hidrográfica del Duero viendo el ejemplo que dan, se van todos de vacaciones, y se produce un vacío total que paraliza toda posible solución en el mes de agosto, el mes más importante para el riego.

c) El director provincial del MAPA, don Julián Domingo Camarero, nos promete una reunión con todas las OPAS palentinas que seguimos esperando desde mediados de junio.

Palencia, 11 de septiembre de 1986.

ara frenar las importaciones a precios más bajos

FERTILIZANTES, SIGUE LA OFENSIVA INDUSTRIAL

Las industrias del sector e los fertilizantes, han ntinuado en las últimas chas su estrategia contra entrada de productos en estro país ante los ba-s precios existentes en el terior y los riesgos que o supone para la venta los abonos de fabricación cional. Las exigencias de fabricantes, han conta-nuevamente con el res-do de la Administración sde donde se trataría de ntener una decidida po-ica de apoyo a este sec- cuando se dispone a ometer un proceso de re-nversión. Actuaciones co- ésta, resultan sin em-rgo muy perjudiciales pa- los agricultores que no drán beneficiarse de unos ecios más bajos cuando s encontramos a las puer-s de la sementera.

Como informamos hace unas semanas, la Comu-dad Económica Europea manifestó favorable a s peticiones hechas en los eses de mayo, junio, julio agosto por la Administra-ón española en el sentido e que se limitasen en nues-o país las importaciones e urea. Las industrias, al entirse perjudicadas en sus entas y niveles de precios, olicitaron medidas restrictivas para las compras de urea en el exterior, compras que realmente sí habían sido muy altas, por encima de lo que podría haber considerado como normal.

Las compras de urea entre los meses de enero a junio se elevaron a casi toneladas 140.000 cuando el consumo directo en España para un año es de 400.000 toneladas junto con otras casi 200.000 toneladas para usos indirectos o alimentación animal. Fruto de estas importaciones, los precios se situaron por debajo de las 30 pesetas.

En medios de la Administración se justifica el bloqueo a las importaciones de urea, 15.000 toneladas hasta el próximo 31 de octubre procedentes de los países ajenos a la CEE y 100.000 toneladas desde la Comunidad hasta el 31 de diciembre de 1987, ante la avalancha anormal de compras que pondrían en peligro la propia supervivencia del sector industrial, algo que debe estar por encima de situaciones coyunturales.

Es cierto que las entradas han sido muy altas y que los fabricantes, al igual que hace el campo una importación puede perjudicar un mercado, pueden recurrir al Acuerdo de Adhesión para defender sus intereses. Pero, no es menos cierto también que, hasta la fecha, las razones del sector agrario no fueron tenidas en cuenta. Y, es evidente igualmente que, de las entradas masivas de urea, parte muy alta corresponde a las compras hechas por una firma del propio sector, como es Cros al mantener una estrategia de actuaciones diferente a la del resto de los grandes.

Tras la contingentación en las entradas de urea tanto procedentes de la CEE como desde terceros países, los industriales han solicitado también la aplicación de las mismas medidas para las compras en el exterior de sulfato amónico, producto utilizado especialmente en zonas de frutales y cuyo consumo es de casi 400.000 toneladas. Las entradas desde el exterior hasta el mes de junio fueron de 50.000 toneladas a un precio de unas 13 pesetas frente a las 21 que tiene en España.

Finalmente también se pretendería frenar la entrada de nitrato amónico cuyo consumo anual está en un millón de toneladas. En este caso, la diferencia de precio es solamente de unas tres pesetas por kilo, 34 frente a 31 pesetas.

La industria y la Administración tiene clara la importancia prioritaria que tiene en este momento la reconversión y para ello no han dudado un momento en eliminar todos aquellos que puedan suponer riesgos para la fabricación nacional aunque se produzcan perjuicios en otros sectores como el agrario.

Vidal M. Carlón

CAVAS RAVENTOS CATASUS
Precisa
DISTRIBUIDOR
Con organización de Ventas, solvencia, seriedad e introducido en el mercado.
Se ofrece: Producto de gran calidad y ayuda Publicitaria.
Interesados llamar Tfno. (93) 9803132 o escribir C/ General Prim., 7-9.
VILAFRANCA DEL PENEDES (BARCELONA)

Preocupación en la CNAG por las medidas tomadas por la CEE en el sector lácteo

Madrid, 13 (Efe).—La Confederación Nacional de Agricultores y Ganaderos (CNAG) mostró ayer su preocupación por las modificaciones que va a sufrir el sistema de intervención de la CEE en el sector lácteo.

Estas modificaciones, según CNAG, se destinan para un mayor control de este sector y para evitar la acumulación de "stocks", informó la patronal CEOE.

Para CNAG la razón de adoptar semejantes medidas, que pueden ser negativas para España, se basan en que durante la segunda quincena de agosto el 70 por ciento de la producción láctea comunitaria pasó a intervención.

Los niveles de stock alcanzaron 700.000 toneladas de leche en polvo y casi 1,5 millones de toneladas de mantequilla

CNAG señala, asimismo, que "próximamente se esperan medidas más duras por parte de la comisión para controlar el sector lácteo entre ellas la supresión de la bonificación actual por incremento de cada décima de grasa, situada hoy en 3,2 para España".

M.C.D.2022

CICLISMO: VOLTA - 86

El holandés FRANK HOSTE, del FAGOR, vencedor de la tercera etapa

El "KELME" JAVIER CASTELLAR hizo la carrera en solitario y fue alcanzado casi en la meta

Lérida, 13 (EFE).—El holandés Frank Hoste, del equipo Fagor, se impuso ayer al sprint en la tercera etapa en línea de la Volta, disputada entre Salou y Lérida, con un recorrido de 170,2 kilómetros.

El ciclista belga ha logrado el triunfo por segunda vez en esta edición, que hoy tendrá la etapa reina, con final en la cumbre de Vallter, situada a 2.206 metros

Aunque la victoria fue para el corredor belga del Fagor, el héroe de la jornada fue el español del Kelme Javier Castellar, que en el primer kilómetro se adelantó al resto de corredores y pedaleó en solitario hasta tan sólo 4 kilómetros de la llegada.

En su recorrido el ciclista del Kelme se adjudicó todos los premios de la etapa y sólo al final la gran reacción del pelotón echaba por los suelos su gran esfuerzo.

Tampoco en esta ocasión se produjo la victoria de un corredor hispano, aunque, como en todas las anteriores, lo han intentado hasta el último momento.

El corredor francés Lavanne, del equipo Pegaso Systeme U, abandonó en el kilómetro 68 de la carrera, por lo que quedan en ruta 109 ciclistas de los 112 que comenzaron la prueba.

Desde el kilómetro 1, en el que Castellar aventajó al resto de corredores en unos 200 metros, la ventaja fue en aumento y en el sprint especial de Reus, situado en el kilómetro 23, el corredor del Kelme pasó con una diferencia de más de 10 minutos sobre el resto de participantes.

En la meta volante de Valls, Kilómetro 45,4, Javier Castellar seguía en su progresión y la diferencia, a su paso por la línea ascendía a 11-24 minutos.

La máxima diferencia entre escapado y perseguidores se registró en el kilómetro 54 de carrera, en el Alto de Lilla, premio de la montaña de tercera categoría, por donde pasaba con 11-30 de ventaja.

A los sesenta kilómetros de carrera, con un descenso muy pronunciado, la diferencia comenzó a menguar y el ciclista del equipo ilicitano llevaba 8-34.

Tras dos horas de carrera, en el kilómetro 67, la velocidad media del paquete que perseguía al fugado era de 33,5 Km./hora, lo que hacía presumir que Castellar podía llegar a la meta como triunfador.

Sin embargo tres kilómetros después se produce una pequeña reacción del escapado y vuelve a aumentar la diferencia con sus perseguidores, estableciéndola en 9-40.

Una vez conocida esta reacción por el grueso del pelotón, los hombres del Kas, Teka, Gin MG y Fagor se sitúan en cabeza y tiran con fuerza del paquete, pasando por el Alt de Bellfall, de tercera categoría y puntuable para el premio de la montaña, con una desventaja de 8-08.

En el descenso la diferencia va reduciéndose y es otro español, Jaime Villamajó, el que kilómetros más tarde escapa del pelotón, aunque esta fuga se produce para departir con sus familiares en Tárrega, su ciudad natal.

A la salida de Tárrega, el pelotón aviva su marcha logrando en la tercera hora de carrera completar 102 kilómetros de recorrido, lo que suponía una media horaria de 34 kilómetros por hora.

La cabeza del pelotón seguía apretando el ritmo y a 26 kilómetros de la llegada, en Borges Blanques, la diferencia con respecto al escapado era de tan sólo 3-59.

En el kilómetro 145, a sólo 15 de la línea de meta, Castellar sólo poseía 2-52 de ventaja y a 10 kilómetros del final de etapa, tan sólo un minuto.

A las puertas de la capital leridana y a 4 kilómetros de la llegada, el héroe de la jornada es cazado por los corredores del pelotón y agrupados, a excepción de Rafael García del Dormilón, que llegó ligeramente descolgado, disputó un largo sprint en subida que se adjudicó el holandés Frank Hoste, seguido del belga Willy Arras.

CLASIFICACIONES

Etapa:

1 F. Hoste (BEL), 4-20-50.
2 W. Arras (HOL), m. t.
3 J. Lecrox (FRA), m. t.
4 **J. S. Cueva (Zahor), m. t.**
5 **A. Gutiérrez (Teka), m. t.**
6 B. Gouls (BEL), m. t.
7 B. Van Brabant (BEL), m. t.
8 S. Kelly (IRL), m. t
9 **A. Esparza (Seat-Orbea), m. t.**
10 **J. Domínguez (Seat Orbea), m. t.**

General individual:

1 J. Muller (SUI), 13-44-14.
2 T. Marie (FRA), m. t.
3 A. Da Silva (POR), a 2 segundos.
4 **A. Fuerte (Zor-BH), m. t.**
5 L. Fignon (FRA), a 3.
6 **J. Recio (Kelme), a 4.**
7 **J. B. Villar (Teka), a 5.**
8 Ch. Mottet (FRA), a 7.
9 S. Kelly (IRL), a 8.
10 J. Bauker (HOL), m. t.
11 **A. Pino (Zor-BH), a 9.**
12 H. Beeve (HOL), m. t.
13 **P. Delgado (PDM), a 12.**
14 **R. Córdoba (Dormilón), a 16**
15 **C. Hernández (Reynolds), m. t.**

TOUR DEL PORVENIR

EL ESPAÑOL CARRERA, DEL REYNOLDS, ENTRO EN SOLITARIO EN SALAMANCA

• INDURAIN perdió el maillot amarillo

Salamanca 13 (EFE).—El español Enrique Carrera, del Reynolds, se adjudicó, en solitario, la segunda etapa del Tour del Porvenir/CEE de ciclismo, disputada entre Celerico da Beira y Salamanca, sobre 204 kilómetros de recorrido y en los que invirtió 4 horas, 58 minutos y 5 segundos.

Por su parte, el norteamericano Roy Knickman, que cruzó la línea de meta a 7 segundos del vencedor, se ha convertido en el nuevo líder de la prueba.

La segunda jornada del "Tour Chico", con salida en la localidad portuguesa de Celerico da Beira y llegada en Salamanca, tuvo como protagonista al español Carrera que demarró en el kilómetro 34 de carrera.

Carrera con un pedaleo firme poco a poco fue cobrando ventaja sobre el gran paquete, donde los hombres de La Vie Claire tiraban con fuerza y fruto de ello es la escapada de Knickman llevándose a su rueda al hasta entonces líder Miguel Induráin.

El español sólo aguanta unos kilómetros el fuerte tren del corredor norteamericano y por el kilómetro 50 logra dar alcance al escapado. Este dúo poco a poco va incrementando las diferencias, pero como es lógico debido al fuerte pedaleo de Knickman ya que Carrera no colabora en los relevos al tener a su "jefe" Induráin descolgado.

El pelotón a su paso por tierras de Castilla-León está totalmente destrozado y el dúo de cabeza alcanza su máxima ventaja con 11 minutos sobre el primer grupo perseguidor donde viajan Induráin y **Juan Martín Zapatero**

Carrera, un neoprofesional de 21 años y dado que nada podía hacer para mantener el jersey amarillo de Induráin, dio de rueda a su compañero de escapada a falta de un kilómetro para la línea de meta y anotarse así la victoria.

Hoy se dsiputará la tercera etapa entre Salamanca y Valladolid, de 112 kilómetros y por la tarde, la cuarta, una contra reloj por equipos en un circuito de Valladolid de 27 kilómetros.

CLASIFICACIONES

Clasificación de la etapa:

1 **E. Carrera (Reynolds), 4-58-05.**
2 R. Knickman (USA), a 7 segundos.
3 R. Lecrec (FRA), a 7-13.
4 J. Le Peillon (FRA), m. t.
5 **M. Induráin (Reynolds), a 8-38.**
6 O. Haefliger (SUI), m. t.
7 J. Decrion (FRA), m. t.
8 M. Jonak (TCH), m. t.
9 R. Suun (URSS), m. t.
10 V. Muravskij (URSS), m. t.
11 C. Pasare (ITA), m. t.
12 B. Wojtinek (FRA), m. t.
13 J. Jolidon (SUI), m. t.
14 B. Bruyere (BEL), m. t.
15 **J. M. Zapatero (Zor-BH), m. t.**

Clasificación general:

1 Knickman, 9-16-10.
2 **Carrera, 9-21-11**
3 Le Crerc, 9-22-40.
4 Peillon, 9-22-58.
5 **Induráin 9-23-50**
6 Pascal, 9-23-51.
7 Bernard, 9-23-53.
8 Gayant, 9-24-03.
9 Chaubet, m. t.
10 Wojtinek, 9-24-04

CICLISMO CADETE

Buena actuación del Cajapalencia en Reinosa

El jueves se disputó en Reinosa el «I Memorial Luis Alberto García» de ciclismo, prueba reservada a la categoría cadete al pertenecer a ella el malogrado corredor cántabro.

Tomaron la salida 88 corredores pertenecientes a los 11 equipos invitados por el C.C. Campurriano que dirige Antonio Santamaría.

El recorrido fue duro pues hubo que subir dos veces el puerto del Pozazal y una el de San Andrés.

De salida se rueda fuerte y se marchan cuatro corredores, entre ellos el palentino Ricardo Martín, que son absorbidos a 100 metros del primer puerto. En el de San Andrés se rompería la carrera en varios grupos estando en el primero cuatro palentinos.

LA CLASIFICACION

1 Borbolla, del Muebles García.
2 García del Ferris.
3 Arellano, Muebles García.
4 Sánchez, del Barreda.
5 Pascual del Cajapalencia
6 Maldonado, Cajapalencia.
11 M. A. Alvarez, Cajapalencia.
15 Ricardo Martín, Cajapalencia.
18 Tomás Benito, Cajapalencia.
20 F. Rodríguez, Cajapalencia.
25 Vacueza, Cajapalencia.
38 L. A. Abad, Cajapalencia.

Por equipos: primero Muebles García; segundo Cajapalencia.

Montaña: primero Borbolla; segundo García y tercero Pascual.

A LAS 10 DE LA MAÑANA DEL DOMINGO COMENZARAN LOS ACTOS

EL TOUR DEL PORVENIR, EN PALENCIA

Este domingo sale de Palencia la quinta etapa del Tour del Porvenir que finalizará en Vitoria.

A las 10 de la mañana está previsto que acudan al Pabellón Municipal el alcalde Francisco Jambrina, acompañado por concejales de la Corporación Municipal, que izará la bandera de la Comunidad Económica Europeo a los sones del Himno de la Alegría. Posteriormente, las autoridades locales intercambiarán regalos con los representantes de la CEE soltándose por último 1.000 globos.

La salida neutralizada hasta la carrera de Burgos se dará a las 10,45 en los aledaños del Pabellón atravesando los ciclistas la ciudad por toda la calle Mayor.

Hay que recordar que entre los participantes en este Tour del Porvenir se encuentra el palentino Juan Martín Zapatero cuya actuación está siendo muy estacada.

MURAVSKIJ GANO LA TERCERA ETAPA DEL TOUR DEL PORVENIR

Valladolid, 13. (Efe). — El soviético Vladimir Muravskij ha ganado la tercera etapa del Tour del Porvenir de las Comunidades Europeas disputada entre Salamanca y Valladolid, con 112,5 kilómetros de recorrido.

En segundo lugar se clasificó el español Casimiro Moreda, del Zor-Bh, que fue batido al sprint por el soviético.

Mundial de Ajedrez

KARPOV-KASPAROV, tablas en la décimoquinta partida

Leningrado (URSS), 13 (Efe). —Garri Kasparov, campeón, y Anatoli Karpov, aspirante, acordaron tablas en la decimoquinta partida de su match por el título mundial de ajedrez que disputan en Leningrado.

Ambos admitieron el resultado nulo después de 29 jugadas.

Tras esta decisión, Kasparov aventajaba a Karpov por 8,5 a 6,5 puntos.

M.C.D.2022

• COSAS DEL FUTBOL

• La LFP pagará las deudas contraidas por el ALAVES, ALGECIRAS y PALENCIA con sus jugadores

Madrid, 13 (EFE).—El Comité Ejecutivo de la Liga de Fútbol Profesional (LFP) decidió ayer adelantar el dinero adeudado por Alavés, Algeciras y **Palencia** a sus jugadores, cifra que asciende a un total aproximado de 75 millones de pesetas.

Los jugadores del Alavés, Algeciars y **Palencia** venían reclamando las cantidades que les debían y habían anunciado que en caso de que no se solucionase el tema, iban a iniciar un encierro en los locales de la LFP. Al final se ha llegado a la siguiente decisión por parte del Comité Ejecutivo de los clubs:

Alavés debe un total de 21 millones de pesetas. Diez serán pagados por el club y once serán adelantados por la LFP con cargo a las cantidades que deba percibir el conjunto vitoriano por estar acogido al Plan de Saneamiento.

Algeciras: su deuda es de 27 millones. Serán adelantados en su totalidad por la LFP, también del dinero del Plan de Saneamiento. En la misma situación se encuentra el **Palencia**, que tiene un débito de 24 millones.

El plazo que ha fijado la LFP para pagar estas cantidades es de 18 meses a contar desde el próximo día 31 de diciembre. Esta propuesta ha sido realizada a la Asociación de Futbolistas Españoles (AFE) en llamada telefónica.

Sobre este punto, el presidente de la LFP, Antonio Baró, manifestó: "Se ha demostrado el interés del colectivo en solucionar esta problemática que consideramos fundamental como es la de pagar a los profesionales. Consideramos que vamos a llegar a un acuerdo con AFE y además puedo anunciar que para la prróxima semana, con toda seguridad, mantendremos una reunión para tratar del convenio colectivo".

UNIFICACION DE HORARIOS

Otro de los apartados tratados por el Comité Ejecutivo fue el de la unificación de horarios cada jornada. Antonio Baró indicó al respecto que "la decisión es que a partir del 1 de octubre todos los partidos deberán concluir a las 8 de la tarde, y siempre que sea posible que se disputen los partidos en domingo. Esto se hace con vistas al espectador y a las quinielas. Pueden darse excepciones en los meses de más calor, y a la Unión Deportiva Las Palmas, siempre que aparezca en la quiniela, se le va a pedir que juegue su partido en sábado".

También fue confirmado por el Comité Ejecutivo de la LFP el acuerdo adoptado con TVE para la retransmisión de partidos, que va a suponer a los clubs unos ingresos aproximados de 460 millones de pesetas, 60 más que la pasada temporada. Se espera por parte de Antonio Baró que la próxima semana se pueda realizar la firma del convenio con el ente televisivo

Igualmente se convocan elecciones al Comité Ejecutivo de la LFP por las vacantes que dejan Mallorca, Coruña, Andorra y Córdoba. Serán dos puestos por Segunda División A y otros dos por la B, los que puedan aspirar a integrarse en el órgano rector de la LFP.

Por último, sobre el análisis económico de las auditorías realizadas a los clubs, Antonio Baró respondió que "hoy no se ha podido realizar un estudio en profundidad, ya que todavía hay algunas precisiones que nos deben enviar. Confiamos que esté completo la próxima semana y se pueda hacer el adelanto de que ha habido muchos puntos correctores positivos en las economías de los clubs y tampoco descartamos que si las recaudaciones de las quinielas no aumentan, podamos mantener conversaciones con la Administración para reconsiderar algunos puntos del Plan de Saneamiento".

INAUGURADA LA ESCUELA DE FUTBOL DE LA AFE

Madrid, 13 (EFE).—La primera Escuela Municipal de Fútbol de Perfeccionamiento, fruto de un acuerdo entre el Patronato Municipal de Deportes de Madrid y la Asociación de Futbolistas Españoles (AFE), fue inaugurada ayer en el polideportivo de La Elipa.

La escuela, primera que se hace de este tipo, está dirigida por el jugador del Real Madrid Juan Gómez "Juanito", siendo impartidas sus clases por los ex-jugadores de fútbol profesional, miembros de AFE, Paco Tocón (Castilla), Antonio Anero (Rayo Vallecano), Pedro Jiménez (Hércules) y Antonio Chaves (Salamanca).

A este primer curso inaugurado ayer con la presencia de Juan José Iriarte y José López, por AFE, y Fernando Arroyo, gerente del IMD, asisten 50 jóvenes, en edades comprendidas entre los 10 y 14 años, tras un examen realizado entre 500 inscritos de las siete escuelas municipales ya existentes.

También, asistieron Gil de la Serna, por la FEF, Martínez Retamero por LFP, Víctor Martínez, por el Atlético de Madrid, Lorenzo Sanz y Luis Molowny, por el Real Madrid; y los jugadores Camacho y Santillana.

Entre las cláusulas del acuerdo firmado el pasado 14 de abril se encuentra el que las clases serán impartidas semanalmente los lunes, miércoles y viernes en horario de 6 a 8 de la tarde; el que el IMD aportará de forma gratuita el uso de los campos de fútbol y vestuarios del Polideportivo de La Elipa; la organización administrativa y burocrática estará a cargo del IMD; los profesores de la escuela deberán ser miembros de la AFE; y que el periodo de validez del acuerdo será hasta el 30 de junio de 1987, pudiendo ser prorrogado.

COMITE DE COMPETICION

Suspensión cautelar al guardameta sportinguista ABLANEDO

Madrid, 13 (EFE).—El Comité de Competición de la Real Federación Española de Fútbol acordó ayer "suspender provisionalmente al jugador del Real Spórting de Gijón Juan Carlos Ablanedo Iglesias a reserva de la resolución definitiva que recaerá en la próxima reunión del Comité".

El Comité decidió multar a los clubs Real Sociedad Real Spórting de Gijón, Unión Deportiva Las Palmas y Club Atlético Osasuna (Primera) y Jerez y Sestao, de Segunda, por incidentes del público.

Las demas sanciones son:

Amonestar, con advertencia de suspensión a Amador (Real Murcia) por formular observaciones al árbitro, y a Pérez García (Real Murcia) por juego peligroso.

Amonestar a "Mágico" González (Cádiz), Mejías (Real Murcia), Mino (Real Madrid) y Mesa (Real Spórting de Gijón), por formular observaciones al árbitro; a Sanabria (Sevilla), Choya (Sevilla) y Solana (Real Madrid) por desconsideración con un contrario; a Víctor (Real Valladolid), Llabrés (C. D. Sabadell), y Saura (C. D. Sabadell) por pérdida de tiempo; a Tino (Real Racing de Santander), Benito (Cádiz), Aguirre (Club Atlético Osasuna), Górriz (Real Sociedad de San Sebastián), Cajate (Real Sociedad de San Sebastián) y José Luis (Sevilla), 2 amonestaciones), por juego peligroso, y a Pedraza (Cádiz), Moreno (Real Valladolid), Mino (Real Madrid), Jaime (Real Spórting de Gijón), Javier (Unión Deportiva Las Palmas), Orejuela (RCD Español), Costa (C. D. Sabadell) y Reyes (Real Betis Balompié), por otros motivos.

En Segunda, amonestar con advertencia de suspensión a Pozo (Jerez) y a Javi (Castellón) por juego peligroso, y amonestar a Trobbiani (Elche) y Arias (Valencia) por formular observaciones al árbitro; a Maraver (RC Celta) por desconsideración con un contrario; a Granero (Recreativo de Huelva), Serna (Valencia), Fernando (Valencia) y Vicente (R. C. Celta) por pérdida de tiempo; López Pérez (C. D. Logroñés), Rubén Cano (A D. Rayo Vallecano), Escobar (Elche), Llorente (Castilla), Jon García (Valencia), Pozo (Jerez), Bolaños (Figueras), Lucas (Cartagena) Trasante (Cartagena) y Portela (R. C. Deportivo), por juego peligroso, y a Higinio (Recreativo de Huelva), Bilbao (Bilbao Athlético), Botella (Hércules), Reces (Recreativo de Huelva) e Ibeas (Castellón), por falta técnica.

"ACATO LA DECISION DEL COMITE" (ABLANEDO)

Gijón 13 (EFE).—El guardameta del Real Spórting de Gijón Juan Carlos Ablanedo dijo ayer a EFE, tras conocer la sanción cautelar impuesta por el Comité de Competición, que la acata y con ella queda suficientemente castigada mi falta".

El portero sportinguista se encuentra esperanzado sobre el fallo definitivo que dará la próxima semana el Comité de Competición, una vez que se haya examinado con mayor detenimiento el incidente ocurrido el pasado miércoles en El Molinón entre Ablanedo II y Hugo Sánchez.

El mundialista gijonés había afirmado que no pedía clemencia sino justicia y confiaba en que el Comité de Competición tuviese en cuenta el historial deportivo de ambos jugadores a la hora de emitir el correspondiente fallo.

SAMARANCH, presidente del COI

"La televisión precisa del deporte"

Lisboa, 13 (EFE).—El deporte es el gran acontecimiento social de finales del siglo XX y la televisión precisa de él, afirmó ayer en Lisboa el presidente del Comité Olímpico Internacional (COI), el español Juan Antonio Samaranch.

El presidente del COI llegó ayer a la capital portuguesa para participar en la reunión que en un hotel de Estoril, a 20 kilómetros de Lisboa mantuvo el grupo de trabajo de programas deportivos de la Unión Europea de Radiodifusión (UER).

En ella se firmó un acuerdo, que se hará público el 14 de septiembre, entre la UER y el COI sobre la cobertura y dotación de acontecimientos deportivos internacionales que, en opinión de Samaranch "no fue fácil, pero estoy contento porque el contacto directo es muy útil para todas las partes".

Samaranch destacó que "en el campo deportivo estamos en el mismo equipo. El movimiento olímpico precisa de dinero, pero el dinero no lo es todo" y elogió la calidad de la retransmisión televisiva de los recientes Campeonatos de Europa de Atletismo en Stuttgart (RFA).

Con respecto a los Juegos Olímpicos de 1988 en Seúl, el presidente del COI destacó que este organismo desarrolla continuos esfuerzos para que todos los países estén representados en ellos.

¡AUTOMOVILISTAS!

• EN TODA ESPAÑA
• EN TODO EL MUNDO

NOCHE Y DIA. TODO EL AÑO, EL RACE LE DA TRANQUILIDAD Y SEGURIDAD EN SUS VIAJES,
DESDE SU PROPIO DOMICILIO

- Asistencia en carretera y población, las 24 horas, 365 días.
- Carnet de camping con Seguro Internacional.
- Asesoramiento, gestión y trámites oficiales y administrativos.
- Entrada al circuito del Jarama.
- Trato preferente en talleres y establecimientos recomendados.
- Seguros de todas clases a precios especiales.
- Publicaciones del RACE y otras especializadas.
- Programas y reservas para viajes y revisiones de su vehículo, con mano de obra GRATIS.

NO LO OLVIDE, CUANDO SU COCHE LE DEJE TIRADO LLAME A RACE Y TAN SOLO POR UNA CUOTA ANUAL DE 4.860 PESETAS.
INFORMES EN PALENCIA: CALLE MAYOR, 2 Y EN LA RED DE CONCESIONARIOS DE LA PROVINCIA

M.C.D.2022

Comienza el 12 de octubre y participa el CAJAPALENCIA

Calendario liguero de la Segunda División Nacional de BALONCESTO

Catorce equipos forman el grupo "A" de la segunda división nacional de baloncesto: Amigos del Baloncesto (Arenas de San Pedro), Calasanz (Santander), Cervezas Skol (Vigo), Trébol-Grupo (Gijón), Celta (Vigo), Santiago C. B. (Santiago de Compostela), Estudiantes Calfensa (Lugo), C. B. San Rosendo (El Ferrol), Carta Oro Berberana (Torrelavega), Aldi G. B. Avilés (Avilés), CAU Yoplait (Oviedo), Boscó C. Carballo (Vigo), Frinca (Zamora) y CAJAPALENCIA.

El calendario de encuentros para la temporada, que se iniciará el 12 de octubre, es el siguiente:

1.ª JORNADA. 12-10-86
CAJAPALENCIA - Estudiantes Calfensa
C. B. San Rosendo Santiago C. B.
Carta de Oro Berberana - R. C. Celta
Aldi G. G. Avilés - Trébol-Grupo
C.A.U.-Yoplait - Cerveza Skol
Bosco-Conservas Carballo - Calasanz
Frinca - Amigos B. Arenas San Pedro

2 JORNADA. 19-10-86
Amigos B. Arenas San Pedro - CAJAPALENCIA
Calasanz - Frinca
Cervezas - Skol - Bosco-Conservas Carballo
Trébol-Grupo - C.A.U.-Yoplait
R. C. Celta - Aldi G. B. Avilés
Santiago C. B. - Carta de Oro Berberana
Estudiantes Calfensa - C. B. San Rosendo

3.ª JORNADA. 26-10 86
CAJAPALENCIA - C. B. San Rosendo
Carta de Oro Berberana - Estudiantes Calfensa
Aldi G. B. Avilés - Santiago C. B.
C.A.U.-Yoplait - R. C. Celta
Bosco-Conservas Carballo - Trébol-Grupo
Frinca - Cervezas Skol
Amigos B. Arenas San Pedro - Calasanz

4.ª JORNADA. 2-11-86
Calasanz - CAJAPALENCIA
Cerveza Skol - Amigos B. Arenas San Pedro
Trébol-Grupo - Frinca
R. C. Celta - Bosco-Conservas Carballo
Santiago C. B. C.A.U.-Yoplait
Estudiantes Calfensa - Aldi G. B. Avilés
C. B. San Rosendo - Carta de Oro Berberana

5.ª JORNADA. 9-11-86
CAJAPALENCIA - Carta de Oro Berberana
Aldi G. B. Avilés - C. B. San Rosendo
C.A.U.-Yoplait - Estudiantes Calfensa
Bosco-Conservas Carballo - Santiago C. B.
Frinca - R. C. Celta
Amigos B. Arenas San Padro - Trébol-Grupo
Calasanz - Cervezas Skol

6.ª JORNADA. 16-11-86
Cervezas Skol - CAJAPALENCIA
Trébol-Grupo - Calasanz
R. C. Celta - Amigos B. Arenas San Pedro
Santiago C. B. - Frinca
Estudiantes Calfensa - Bosco Conservas Carballo
C. B. San Rosendo - C.A.U.-Yoplait
Carta de Oro Berberana - Aldi G. B. Avilés

7.ª JORNADA. 23-11-86
CAJAPALENCIA - Aldi G. B. Avilés
C.A.U.-Yoplait - Carta de Oro Berberana
Bosco-Conservas Carballo - C. B. San Rosendo
Frinca - Estudiantes Calfensa
Amigos B. Arenas San Pedro - Santiago C. B.
Calasanz - R. C. Celta
Cervezas Skol - Trébol-Grupo

8.ª JORNADA. 30-11-86
Trébol-Grupo - CAJAPALENCIA
R. C. Celta - Cervezas Skol
Santiago C. B. - Calasanz
Estudiantes Calfensa Amigos B. Arenas San Pedro
C. B. San Rosendo - Frinca
Carta de Oro Berberana - Bosco-Conservas Carballo
Aldi G. B. Avilés - C. A. U.-Yoplait

9.ª JORNADA. 7-12-86
CAJAPALENCIA - C.A.U.-Yoplait
Bosco-Conservas Carballo - Aldi G. B. Avilés
Frinca - Carta de Oro Berberana
Amigos B. Arenas San Pedro - C. B. San Rosendo
Calasanz - Estudiantes Calfensa
Cerveza Skol - Santiago C. B.
Trébol-Grupo - R. C. Celta

10.ª JORNADA. 14-12-86
R. C. Celta - CAJAPALENCIA
Santiago C. B. - Trébol-Grupo
Estudiantes Calfensa - Cervezas Skol
C. B. San Rosendo - Calasanz
Carta de Oro Berberana - Amigos B. Arenas San Pedro
Aldi G. B. Avilés - Frinca
C.A.U.-Yoplait - Bosco-Conservas Carballo

(Continúa en la pág. siguiente)

PLANTILLA DEL CAJAPALENCIA DE SEGUNDA DIVISION NACIONAL DE BALONCESTO

LAS DOS ULTIMAS TEMPORADAS JUGO EN EL TIZONA DE PRIMERA B Y PUDO RENOVAR

PORFI, un excelente base de 23 años

- "MIS ESTUDIOS DE ATS Y LA DISTANCIA DE VALLADOLID, CLAVES EN EL FICHAJE"
- "DADAS LAS CARACTERISTICAS DEL EQUIPO HABRA QUE DEFENDER FUERTE Y CORRER MUCHO. SEREMOS EL REAL MADRID PALENTINO"

Porfirio Fisac de Diego nació en Segovia el 24-11-62. Mide 1'75, pesa 65 kgs. y reside en Valladolid.

DE PRIMERA B

—Porfi, vayamos con la presentación deportiva...

—Empecé a jugar al baloncesto en el Maristas de Valladolid. Con este equipo disputé el Campeonato de España Juvenil en el que me declararon mejor jugador. Al regreso firmé por el Valladolid-Miñón (actual Fórum Filatélico) también de juveniles y de allí pasé al Imperio de Segovia para incorporarme posteriormente al Maristas vallisoletano. Las dos últimas temporadas milité en el Tizona de Burgos de 1.ª B.

—Ahora, al Cajapalencia, ¿paso atrás en tu carrera deportiva?

—Ni mucho menos. Tenía varias ofertas para seguir en 1.ª B, pero lo fundamental para mí en estos momentos estriba en terminar los estudios de ATS, por lo que la distancia era fundamental máxime cuando en Valladolid no había ningún equipo fuerte en estas categorías para satisfacerme plenamente.

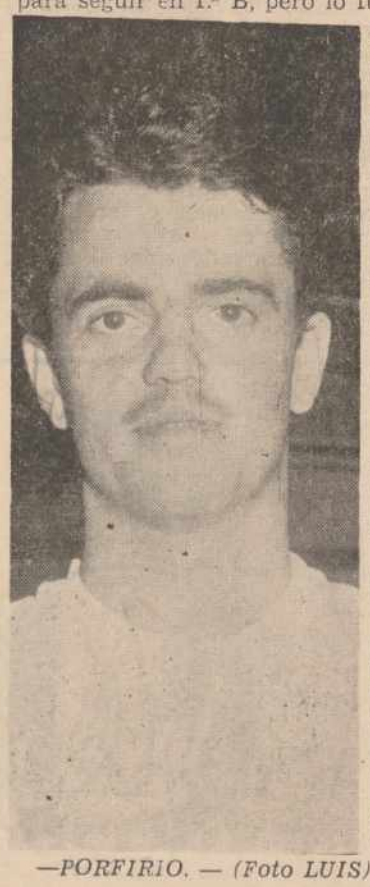

—PORFIRIO. — (Foto LUIS)

—De los fichajes "morados", el de más nombre...

—Quizás lo parezca por proceder de 1.ª B, pero todos somos iguales.

—¿Cuánto jugaste en el Tizona?

—Bastante, esa es la verdad. Sobre todo el primer año. El pasado también lo comencé de titular hasta entrar en la B-1. A partir de ese instante, una serie de "diferencias" con el entrenador Alberto Pesquera me relegaron al banquillo aunque finalmente actué en el play-off de ascenso.

—Los bases locales afirman que es un orgullo para ellos jugar al lado tuyo...

—Pienso que soy igual que ellos. Puedo enseñarles algo, pero estoy seguro que también aprenderé bastante de estos compañeros.

OFERTAS

—Y como los jugadores de Palencia te han aceptado bien, y además has venido acompañado por Velicia y Arias tan contento...

—Por supuesto. Firmar por el Cajapalencia al lado de Velicia, uno de mis mejores amigos, ha sido fenomenal. Si a eso sumamos que también fichó Arias hay que decir en honor a la verdad que es lo que más me ha animado.

—Antes hablabas de "otras ofertas", ¿cuáles fueron?

—Del Cajaplasencia, un equipo gallego de 1.ª B... y el mismo Tizona que me propuso renovar. Esto, claro está, sin contar con las de 2.ª división.

—El Cajapalencia, económicamente, imaginamos que rentable.

—No he venido aquí por dinero. De lo contrario, no estaría ahora en Palencia. Lo he hecho porque me interesa por estudios y distancia. Será para mí un periodo de transición. Luego, quién sabe, si el equipo se afianza en la categoría y en un par de años logra el ascenso a 1.ª B a lo mejor me asentaría aquí definitivamente. Me gusta trabajar a largo plazo.

—En lo deportivo, si exceptuamos el archiconocido problema de la altura, proyecto interesante...

—Hombre, conozco poco a la junta directiva, pero sé que hará todo lo posible para que Laurentino o un jugador de su misma categoría juegue con nosotros. Esto servirá para que el Cajapalencia sea considerado en segunda división. El proyecto es fenomenal, pero ese pivot alto se hace ahora imprescindible. Por lo demás, me gusta el equipo. Conozco a Velicia, Arias, Lobera, Roda, etc. y sé que pueden jugar muchos minutos y rendir a tope al igual que Mendi, que me gusta mucho, y Fernando Gutiérrez que compartirá conmigo el puesto de base pues está capacitado para ello.

EN ALZA

—Del baloncesto palentino, ¿qué sabías?

—Apenas nada. Llevaba tres años jugando otro tipo de campeonato liguero. Al único que conocía era a Laurentino.

—Y como el baloncesto está en alza a nivel nacional, Palencia ha querido sumarse y proyectarlo a escala provincial...

—Eso es lógico y mucho más con los problemas surgidos en la capital en torno al fútbol. Además, es un deporte más espectacular y agradable para el público. Está claro que Palencia no podía quedarse atrás.

—El esfuerzo de los directivos, ¿podrá compensarse?

—Sí. De momento se está trabajando fenomenal. Con ese hombre alto podemos quedar quintos o sextos perfectamente. Y más con ese apoyo de la afición palentina que estoy convencido se volcará con el equipo.

—¿Cómo juega Porfirio?

—De base. Soy un jugador de equipo. Me gusta animar y levantar a los compañeros. Prefiero dar una buena asistencia que intentar la canasta debido a que así desmoralizas más al contrario. También lanzo con garantías desde la línea de 6'25.

—En esta segunda división, y dadas las características del equipo, la rapidez y el contrataque serán bazas indispensables...

—Según está planteándolo Guti, y teniendo en cuenta la plantilla actual, hay que defender fuerte y correr mucho. En ese sentido seremos el Real Madrid palentino.

—Por último, ¿contento en Palencia?

—Mucho. La junta directiva, compañeros y entrenador se están portando de maravilla. Me encuentro muy a gusto.

CARLOS M. SANTOYO

M.C.D.2022

PLANTILLA DEL DEPORTIVO PALENCIA C. O.

19 AÑOS, Y «MORADO» DESDE INFANTILES

MARTIN, un lateral técnico y con futuro

— «No confiaba en quedarme en la plantilla»

— «Como fui extremo entro bien por las bandas»

— «GANAR EN SEGOVIA SERIA IMPORTANTISIMO»

Juan Julián Martín Villarroel nació en Palencia el 8-5-67. Mide 1,82, pesa 78 kilos y pertenece desde infantiles a las secciones inferiores moradas.

TITULAR

—Martín, de momento titular indiscutible del C. D. Palencia C. O.

—Pues sí. Empecé con muchas dudas pues ni siquiera imaginaba que pudiera estar entre los 19 componentes de la plantilla al pasar el Cristo Olímpico a ser primer equipo de la capital. Pero Mariano García ha confiado en mí y, al menos de momento, estoy jugando inicialmente.

—Y después de unos comienzos titubeantes te estás convirtiendo en uno de los hombres más regulares y efectivos del equipo...

—Bueno, hay que tener en cuenta que al principio no andaba bien físicamente. Luego, a medida que he ido adquiriendo la forma, se ha notado la mejoría. Por lo demás, al ser un defensa que entra bien al ataque, puedo coger bastantes balones y en consecuencia jugar más con los compañeros.

OFENSIVO

—De momento, por esa capacidad ofensiva, imprescindible en «La Balastera»...

—La mayoría de los entrenadores dicen que precisan laterales ofensivos. En casa todos los equipos se cierran a cal y canto y es preciso por tanto entrar por las bandas. Soy quizás más ofensivo que defensivo... pero en ésto también cumplo.

—Sin embargo, tendrás que mejorar un poco en los marcajes...

—Sí. Todavía me queda bastante por aprender pues no soy lo que se dice un marcador férreo. Me gusta más jugar la pelota, pero sé que al contrario no puedes dejarle libre ni un instante, por lo que deberé acostumbrarme a defender con firmeza.

—Martín comenzó en las secciones inferiores del Palencia jugando como extremo y esto, lógicamente, le «empuja» a incorporarse al ataque por las bandas...

—Por supuesto. Ya en los alevines del Dueñas me alinié indistintamente en el centro del campo y en la delantera. En esta última demarcación ha sido en la que más he jugado, pero Mariano García prefiere que lo haga retrasado, en el lateral, y aquí estoy.

—¿Qué entrenador comenzó a situarte de defensa izquierdo?

—Fue Baranda el año de Liga Nacional Juvenil debido a que el equipo estaba en cuadro y había que adaptar los disponibles a sus necesidades

MARTIN.—(Foto LUIS)

—¿Dónde te encuentras más a gusto?

—Hombre, quizás adelante.. pero soy consciente de que este año debo hacerlo de lateral y sólo pienso en cumplir lo mejor posible con mi cometido para que el mister siga confiando...

DEFENSA... Y TECNICO

—¿Características?

— Soy un jugador técnico que «pega» con fuerza al balón.

—Y además, experto en el lanzamiento de faltas desde fuera del área...

—«Vaya». El año pasado acerté en cuatro o cinco ocasiones. Esta temporada, ante el Salmantino, no me salió bien el disparo en una de ellas... pero confío en mejorar y en marcar goles si se produce alguna más de esas que son apropiadas para mis características.

—Martín a medida que avanza el campeonato nos sorprende y agrada más quizás por ser «rara avis» el que te encuentres con un defensor técnicamente bueno...

—En el fútbol actual los zagueros se dedican sobre todo a los marcajes. Los técnicos suelen estar en el centro del campo o en punta. No obstante, siempre hay alguna excepción.

—El equipo, hasta ahora, no está respondiendo igual...

—En pretemporada lo hicimos bien ante equipos inferiores. Tienes que darte cuenta que con rivales iguales y además con importantes puntos en juego todo cambia.

—¿Pesan los nervios y la responsabilidad?

—Sí. Ahora somos primer equipo y las exigencias son mayores que de filial. Pero debemos concienciarnos entre todos para que el C. D. Palencia C O. salga adelante.

ENTRE LOS SEIS PRIMEROS

—Una victoria en Segovia sería muy importante «por todo».

—En efecto. La afición se animaría y acudiría en gran número al siguiente encuentro en casa que se jugará precisamente ante la potente Ponferradina. Cuando la gente viera en nuestro casillero «6 +2» comenzaría a «entrar» por el equipo.

—¿Aspiraciones?

—Se ha dicho una y otra vez que estar arriba. Pienso que sería suficiente si nos clasificáramos entre los seis primeros. Los rivales se han reforzado muchísimo y hablar de encabezar la tabla sería arriesgado en estos momentos. Habrá que esperar al desarrollo de la competición.

—¿A nivel particular?

—Tengo que seguir trabajando en Palencia. Hombre, si las cosas me rodaran bien y saliera alguna oferta interesante no dudaría en aceptarla. Pero ahora sólo pienso en el C. D. Palencia C. O. y en sacrificarme cada día para mejorar.

CARLOS M. SANTOYO

Calendario liguero de la Segunda División Nacional de BALONCESTO

(*Viene de la pág. anterior*)

11.ª JORNADA. 21-12-86
CAJAPALENCIA - Bosco-Conservas Carballo
Frinca - C.A.U.-Yoplait
Amigos B. Arenas San Pedro - Aldi G. B. Avilés
Calasanz - Carta de Oro Berberana
Cerveza Skol - C. B. San Rosendo
Trébol-Grupo - Estudiantes Calfensa
R. C. Celta - Santiago C. B.

12.ª JORNADA. 11-1-87
CAJAPALENCIA - Santiago C. B.
Estudiantes Calfensa R. C. Celta
C. B. San Rosendo - Trébol-Grupo
Aldi G. B. Avilés - Calasanz
Carta de Oro Berberana - Cerveza Skol
C.A.U.-Yoplait - Amigos B. Arenas San Pedro
Bosco-Conservas Carballo - Frinca

13.ª JORNADA. 18-1-87.
Frinca - CAJAPALENCIA
Amigos B. Arenas S. Pedro - Bosco-Conservas Carballo
Calasanz - C.A.U.-Yoplait
Cerveza Skol - Aldi G. B. Avilés
Trébol-Grupo - Carta de Oro Berberana
R. C. Celta - C. B. San Rosendo
Santiago C. B. - Estudiantes Calfensa

Los partidos de la segunda vuelta se jugarán en los campos de los equipos citados en segundo lugar y serán: Jornada 14. 25-1-87; jornada 15, 1-2-87; jornada 16, 8-2-87; jornada 17, 15-2-87; jornada 18, 22-2-87; jornada 19, 1-3-87; jornada 20, 8-3-87; jornada 21, 15-3-87; jornada 22, 22-3-87; jornada 23, 29-3-87; jornada 24, 5-04-87; jornada 25, 12-4-87; jornada 26, 26-4-87.

M.C.D.2022

Percibirá más de 524 millones

Un modesto jubilado, único acertante de la LOTERIA PRIMITIVA

Madrid 13 (Efe).—Un modesto jubilado de 70 años fue el único acertante de la Lotería Primitiva y ganador de 524.198.664 pesetas, máximo premio repartido hasta ahora en un sorteo.

El anciano rellenó un boleto de seis apuestas (300 pesetas) con la combinación ganadora 2, 3, 20, 24' 30 y 43. El complementario fue el número 34.

A lo largo de esta mañana el afortunado ganador no dio muestras de su existencia y únicamente se conocía el establecimiento ubicado en la madrileña calle Alvarado 19, donde se selló el boleto ganador.

Pedro López, encargado de la modesta administración, comentó a Efe esta mañana que el nuevo millonario «tiene que ser un vecino del barrio y por tanto un trabajador porque aquí todos tenemos un bajo nivel de vida».

Aunque no se conoce la identidad del afortunado anciano, que ha preferido permanecer en el anonimato, la Organización Nacional de Loterías y Apuestas señaló ayer que efectivamente se trata de una persona modesta que vive en Cuatro Caminos con su mujer y tiene hijos y nietos.

El acertante se enteró a primeras horas de la tarde de su suerte cuando escuchó en la radio la combinación ganadora.

El anciano, que en ese momento tampoco quiso dar su nombre, señaló a la emisora que había recibido la noticia «con tranquilidad».

Las 524.198.664 pesetas que recibirá el anónimo millonario han rebasado el máximo premio concedido hasta ahora a un único acertante por la Lotería Primitiva y que alcanzó el pasado mes de julio 514.319.460 pesetas.

Según los datos del escrutinio provisional, con premio de segunda categoría (cinco aciertos y el número complementario) han aparecido ocho apuestas que recibirán pesetas 13.626.651.

De tercera categoría (cinco aciertos) hay 430 apuestas premiadas, que percibirán 478.869 pesetas; de cuarta categoría 33.504 apuestas, que cobrarán 7.230 pesetas; y de quinta categoría (tres aciertos) otras 714.856 apuestas que obtendrán 508 pesetas.

La recaudación ascendió a 2.202.287.150 pesetas.

• TARJETAS DE CREDITO

MADRID. — Félix Carbo, presidente del sistema 4B S A. y Miguel Allue Escudero (dr.), director general de la Confederación Española de Cajas de Ahorro (CECA), durante la firma del acuerdo por el que podrán ser utilizadas sus respectivas tarjetas en los cajeros de ambas organizaciones (Telefoto EFE)

Valencia

ATRACADOR MUERTO POR DISPAROS DE LA POLICIA

Valencia, 13 (Efe).—Un hombre resultó muerto esta mañana en Valencia a consecuencia de los disparos hechos por la policía cuando, con otro individuo, fue sorprendido a la salida de una entidad bancaria que acababan de asaltar.

Los hechos se iniciaron a las 11,30 cuando dos individuos, armados con pistolas, atracaron la sucursal que la Caja de Ahorros de Alicante y Murcia tiene en la confluencia de las calles Archiduque Carlos (número 35) y Mariano Ribera, de Valencia.

A la salida fueron sorprendidos por funcionarios de la Brigada Regional de la Policía Judicial que llegaron al banco tras ser avisados.

Al ser conminados a entregarse por los policías, los asaltantes dispararon para intentar huir, provocando la respuesta inmediata de los disparos de los agentes.

Como consecuencia del tiroteo, uno de los atracadores resultó muerto, mientras que el otro lograba huir sin que hasta el momento se tengan más datos sobre su paradero, según informó a Efe la Jefatura Superior de Valencia.

En poder del fallecido, que iba indocumentado, se encontraron 178.000 pesetas, botín del atraco.

Aunque la entidad bancaria todavía no ha hecho pública la cantidad total del botín, la policía no descarta que el atracador huído lograra llevarse consigo más dinero.

Robaron doce mil kilos de hortalizas de un camión accidentado

Novaiño (Orense), 13 (Efe).—Unos 12.000 kilos de judías verdes y pimientos de Padrón, valorados en un millón de pesetas, fueron robados de un camión accidentado entre los lugares de Sandillas y Novaiño (Orense).

El camión OR-4958-B, que conducía Ignacio García Andújar, de 26 años, tras derrapar como consecuencia de la lluvia, se salió de la carretera en el kilómetro 505,7 de la ruta Zamora a Santiago.

El conductor, que sufrió unos cortes en la cara, fue trasladado a un ambulatorio de Ginzo de Limia para ser curado por lo que el camión quedó abandonado.

Cuando la compañía seguros acudió hoy al lugar del accidente para hacer la tasación, comprobó que había desaparecido más del 90 por ciento de la carga del camión.

Tanto las judías como los pimientos de Padrón estaban envasados en sacos, por lo que fue más fácil la sustración.

lotería nacional

Cuarenta millones de pesetas al número 52386

REINTEGROS EN 1, 6 Y 8

Madrid, 13— En el sorteo Especial de la Lotería Nacional celebrado hoy, han resultado premiados los siguientes números y terminaciones

PRIMER PREMIO

CUARENTA MILLONES de pesetas al número 52386 Ha sido vendido en Córdoba

PREMIOS ESPECIALES AL DECIMO

Cuatro premios especiales de CUARENTA Y SEIS MILLONES de pesetas cada uno para las siguientes fracciones de las series indicadas del número 52386

Fracción 9.ª de la serie 3.ª
Fracción 3.ª de la serie 7.ª
Fracción 2.ª de la serie 8.ª
Fracción 7.ª de la serie 9.ª

SEGUNDO PREMIO

VENTE MILLONES de pesetas al número 22716. Ha sido vendido en Madrid, Talavera de la Reina, Paiporta, Sagunto y Mataró.

PREMIOS ESPECIALES AL DECIMO

Cuatro premios especiales de DOS MILLONES de pesetas a las siguientes fracciones de las series indicadas del número 22716.

Fracción 2.ª de la serie 10.ª
Fracción 6.ª de la serie 3.ª
Fracción 1.ª de la serie 12.ª
Fracción 4.ª de la serie 11.ª

PREMIOS DE 50.000 PESETAS

Tienen premio de 50.000 pesetas todos los números terminados en

008 017 167 476 489 506
577 608 787 799 811 811
819 916 927

La terminación 811 ha sido premiada dos veces.

APROXIMACIONES Y CENTENAS

Dos aproximaciones de TRES MILLONES de pesetas cada una para los números 52385 y 52387, anterior y posterior al primer premio.

Dos aproximaciones de UN MILLON QUINIENTAS NOVENTA MIL pesetas cada una, a los números 22715 y 22717, anterior y posterior al segundo premio

Centenas de cincuenta mil pesetas a los números comprendidos entre el 52300 y el 52399, excepto el 52386, primer premio

Centenas de cincuenta mil pesetas a los números comprendidos entre el 22700 y el 22799, excepto el 22716, segundo premio

TERMINACIONES Y REINTEGROS

Tienen premio de cincuenta mil pesetas los números terminados en 386, tres cifras finales iguales a las del primer premio.

Premios de veinticinco mil pesetas a los números terminados en 86, dos cifras últimas iguales a las del primer premio

Reintegros de cinco mil pesetas a los números cuya cifra final sea 1, 6 y 8

Estos premios son acumulables por lo que las tres cifras finales iguales a las del primer premio se pagan a dieciséis pesetas la peseta

M.C.D.2022

CONSEJO DE MINISTROS

A más de once billones ascienden los Presupuestos Generales del Estado para 1987

El ex-ministro MOSCOSO, propuesto para el cargo de Fiscal General del Estado

Madrid, 13 (Efe).—El Consejo de Ministros aprobó ayer los Presupuestos Generales del Estado para 1987, con la posibilidad de algún pequeño ajuste posterior, y propuso a Javier Moscoso, ex-ministro de la Presidencia, como Fiscal General del Estado.

El Gobierno aprobó también la venta de la división inmobiliaria de Rumasa a Heron y el ministro Solana informó de que «al menos» tres miembros del Gobierno, Alfonso Guerra, Joaquín Almunia, y él mismo, estarán en la cabecera de la manifestación del próximo domingo contra la dictadura en Chile.

Aunque el Gabinete dio por concluido el estudio en Consejo de los Presupuestos, el anteproyecto no será remitido a las Cortes hasta el día uno de octubre, fecha límite para su entrega, según la Constitución.

En el intervalo, podrían efectuarse algunos pequeños ajustes, especialmente derivados de la actual negociación con las Comunidades Autónomas sobre un nuevo modelo de financiación autonómica.

El portavoz del Gobierno, Javier Solana, aseguró en la rueda de prensa posterior al Consejo, que el ejecutivo esperaba «que en la reunión del próximo martes puede llegarse a un acuerdo, para incorporarlo a los Presupuestos»

Los gastos totales previstos en los Presupuestos son 7,530 billones de pesetas y los ingresos 6,105, con un déficit de 1,425 billones de pesetas, lo que supone un 4 por ciento del Producto Interior Bruto (PIB).

CRECE LA PRESION FISCAL

La presión fiscal según los datos racilitados tras la reunión del Gobierno, crecerá en 1987 un 0,4 por ciento, un 17 por ciento del PIB.

Con los Presupuestos del Estado han sido también aprobados los de la Seguridad Social, que ascienden a 4,382 billones de pesetas.

La propuesta de Javier Moscoso como Fiscal General del Estado sigue a la dimisión, el jueves, del anterior fiscal, Luis Antonio Burón Barba.

Burón Barba presentó por escrito la dimisión de su cargo ante el ministro de Justicia, Fernando Ledesma, y no quiso hacer ningún tipo de declaraciones, salvo confirmar su dimisión, tras casi cuatro años de permamencia en el cargo, desde diciembre de 1982.

Solana, en la rueda de prensa posterior al Consejo, explicó que Burón Barba puso su cargo a disposición del Gobierno tras las elecciones generales del 22 de junio pero, de acuerdo con el Gobierno, pospuso su dimisión hasta la apertura del año judicial, afectuado el miércoles.

El fiscal del Estado es nombrado y cesado por el Rey a propuesta del Gobierno, oido previamente el Consejo General del Poder Judicial (C.G.P.J.), al que el Gobierno envió la candidatura de Javier Moscoso.

El CGPJ emitirá un informe de carácter no vinculante sobre la idoneidad para el cargo del ex-ministro de la Presidencia.

El Gobierno aprobó la compra de las inmobiliarias de RUMASA «Vinar S.A.» por parte de «Herón Internacional N.V.» por importe de 10.536 millones de pesetas, operación que incluye las Torres de Jerez.

Esta es la segunda vez que el edificio Torres de Jerez es adjudicado por el Consejo de Ministros.

El grupo Heron es un grupo integrado por treinta compañías radicadas en Europa Occidental y Estados Unidos y que se desenvuelven en las áreas de servicios financieros, propiedades inmobiliarias y comercio.

Nombramientos

El Consejo de Ministros nombró ayer a Fernando Ballestero Díaz director general de Coordinación Técnica Comunitaria del Ministerio de Asuntos Exteriores, y a seis directores generales en el Ministerio de Industria y Energía.

Los directores generales del departamento de Industria y Energía son Juan José Cerezuela Bonet, Minas; Víctor Pérez Pita, Energía; Isabel Verdeja Lizama, Innovación Industrial y Tecnología; Julio González, Sabat, Electrónica e Informática; Pilar Martín Cortes, Pequeña y Mediana Empresa; y Fernando Magro Fernández, Industrias Químicas, Textiles y Farmacéuticas.

NUEVA ENTREGA DE LOS PREMIOS DE LA CAMPAÑA "ESTAMOS EN TODO" DE LA Caja de Ahorros y M. P. de Salamonca

Una vez más la CAJA DE AHORROS Y MONTE DE PIEDAD DE SALAMANCA, hizo entrega de los premios correspondientes al mes de julio de la campaña de «ESTAMOS EN TODO», que mensualmente viene realizando sorteo entre todos los establecimientos adheridos a la misma.

Las fotos recogen el momento de la entrega de los mencionados premios a los establecimientos afortunados, de manos de empleados de la Entidad.

D. José A. Benito Arrieta, delegado de la Oficina de Cervera; entrega el premio al establecimiento «Ferretería El Resiste»

D. Maurilio Soto Diez, delegado de la Oficina de Frómista, hace efectivo el premio al «Bar Máximo», en Revenga de Campos

D. Luis Javier Rodríguez, Sáiz, responsable del Departamento de Publicidad de la Entidad, entrega a «Ultramarinos Santos Merino», en Tabanera de Cerrato, el premio que le ha correspondido

D. Miguel Luis Diez Sastre, delegado de la Urbana número 2 de Palencia, entrega el premio al «Bar Ortega»

M.C.D.2022

Le fue impuesta por el Presidente, MARIO SOARES

DON JUAN DE BORBON recibió la máxima condecoración portuguesa

A la solemne ceremonia asistieron los Reyes de España

Madrid. 13 (Efe).—Don Juan de Borbón recibió ayer por la tarde la Gran Cruz de la orden Militar de Cristo, que le fue impuesta por el Presidetne de Portugal, Mario Soares, quien recordó el importante papel del Conde de Barcelona en el proceso de democratización de España.

La entrega de esta distinción, la más antigua y prestigiosa orden honorífica de Portugal, se hizo en una solemne ceremonia a la que asistieron los Reyes Juan Carlos y Sofía; Doña María de las Merceles, Condesa de Barcelona; su nieta la Infanta Cristina, y la Infanta Margarita, hermana del Rey, acompañada de su esposo, el Duque de Soria.

El presidente del Gobierno, Felipe González, y el ministro de Asuntos Exteriores, Francisco Fernández Ordóñez, asistieron también al acto celebrado en la embajada de Portugal.

En representación de la casa real portuguesa estuvo Miguel de Braganza, Duque de Viseu.

Mario Soares recordó el cariño de los Condes de Barcelona por Portugal, donde vivieron "en un período particularmente difícil de su vida y de la historia de España" y afirmó que su residencia "Villa Giralda", en Estoril, fue "lugar de peregrinación para los españoles y punto de referencia para todos los demócratas, españoles o no".

El presidente portugués agregó que las grandes amistades que los condes de Barcelona dejaron en Portugal y el cariño que siempre les mereció ese país "incluso en los días difíciles de 1975, constituyen una de las razones por las que Portugal resolvió homenajear a vuestra alteza en esta ceremonia solemne".

El conde de Barcelona, tras recibir una banda con la gran Cruz, agradeció "a toda la nación portuguesa" la distinción, "que me servirá de recordatorio constante de la profunda hospitalidad de sus gentes, que yo y mi familia hemos disfrutado tantos años".

El padre del Rey, que ha residido en el país vecino durante más de treinta de los años que duró la dictadura en España, dijo entender la imposición de la Gran Cruz como "una muestra del cariño y simpatía de tantos buenos portugueses hacia mí y mi familia, a uno de los cuales me honra ver aquí" y a continuación agradeció, en portugués, a Mario Soares la entrega.

El presidente portugués subrayó también las "excelentes" relaciones entre los dos países, empeñados en la construcción de un futuro de progreso y libertad.

Entre los invitados al acto, en la residencia del embajador de Portugal, Fernando José Reino, se encontraban Antonio Garrigues de Irujo, Duque de Huesca, el Duque de Calabria, y Encarnación Pérez Relaño, viuda de Enrique Tierno Galván.

La Gran Cruz de la Orden Militar de Cristo es la más prestigiosa condecoración civil portuguesa, que está en posesión de muy pocas personas; entre ellas está el Rey Juan Carlos, a quien le fue otorgada en 1977.

La Orden Militar de Cristo fue instituida en 1419 por el Rey Dinis, y sucedió a la Orden de los Templarios extinguida en 1311, heredando todos los bienes que los templarios poseían en Portugal.

El Infante Enrique, Gran Mestre de la Orden desde 1420, utilizó sus recursos para pagar navegaciones por el mar, uniéndola así a la empresa de los descubrimientos.

La Orden se trasformó en "honorífica" en el siglo XVIII, destinándose a premiar tanto a militares como civiles, por sus servicios relevantes prestados al país o la humanidad.

LOS TOROS

ORTEGA CANO salió por la puerta grande en Madrid, entre abucheos

• Triunfo de EMILIO OLIVA en Albacete

Madrid, 13. (Efe). — Ortega Cano fue abucheado ayer cuando le auparon a hombros para sacarle por la puerta grande de Madrid tras cortar dos orejas, que es el salvoconducto inexcusable para cruzar dicho umbral.

El público de "Las Ventas" había protestado antes una de las dos orejas que concedieron a Ortega Cano en el "mano a mano" que toreó con Julio Robles.

Los cinco toros de Joaquín Buendía y uno el cuarto, de "La Quinta", terciados de presencia, justos de fuerzas, lucieron una bondad que rayaba en la bobaliconería. Tanto, que los toreros no alcanzaron mayores éxitos por las aparentes facilidades que dieron las reses, lo que hacía muy difícil "conectar" con el público.

El primero fue protestado por su escaso trapío, el segundo aplaudido en el arrastre, el tercero resultó distraído, el cuarto tenía muy escasas fuerzas, el quinto fue el más difícil y el sexto, el mejor de todos, "descubrió" a Ortega Cano, incapaz de ligarle la faena que se cantaba en los tendidos.

El balance escueto de las seis faenas de este "mano a mano" hay que ponerlo a tenor del pronunciamiento del público, independientemente de los trofeos conseguidos, sobre todo en el caso de Ortega Cano.

Julio Robles, silencio, vuelta y palmas.

José Ortega Cano, oreja, oreja muy protestada y división de opiniones cuando le auparon en hombros para sacarle por la puerta grande.

EMILIO OLIVA CORTO DOS OREJAS EN LA CUARTA DE ALBACETE

Albacete. 13. (Efe). — Cuatro orejas, dos de ellas para Emilio Oliva, se repartió ayer la terna actuante en la cuarta corrida de abono de la feria de Albacete.

Se lidiaron cinco toros de Carlos Núñez y uno de María del Carmen Camacho, buenos el primero y el segundo, corto el tercero, el cuarto con casta y raza pero se lesionó durante la lidia, el quinto probón y el sexto con bastante recorrido fue muy bueno para el toreo.

Dámaso González, oreja y vuelta al ruedo.

Espartaco, oreja y palmas desde el tercio.

Emilio Oliva, dos orejas en el segundo.

Dámaso González en su primero llevó a cabo una faena muy artística y valiente, dándole el pecho al toro y echando la pierna contraria hacia adelante. Los redondos, interminables pusieron la plaza al rojo vivo. Casi entera y descabello con la espada.

En el cuarto que se lesionó al entrar al caballo, estuvo con oficio y voluntarioso. Perdió los trofeos con la espada.

Espartaco estuvo lucido y voluntarioso en uno y porfión en el otro.

Emilio Oliva poco pudo hacer en el primero que se le quedaba en las zapatillas del torero. En el que cerró plaza, que iba de lejos con un recorrido largo, hizo una faena muy artística y emocionante.

El público llenó la plaza hasta la bandera.

OREJAS EN SALAMANCA PARA LUGUILLANO, LITRI Y RAFI CAMINO

Salamanca, 13. (Efe). — Los novilleros David Castro Luguillano, Miguel Báez Litri y Rafi Camino, cortaron ayer orejas en la primera de feria de Salamanca.

La lidia se realizó con seis novillos de Juan Pedro Domecq, con poca fuerza y noblotes, de los que el cuarto resultó bueno.

Más de media plaza en tarde con leve lluvia al comienzo y soleada después.

David Castro Luguillano: en su primero no logró hacerse con el novillo. Estuvo mal con la espada. Algunas palmas.

En el cuarto, un buen novillo, Luguillano toreó con variedad y algunos naturales de mérito. Pinchazo y estocada caída. Una oreja.

Miguel Baez Litri: hizo vibrar la plaza y recordó a su padre en una valiente faena. Estocada dos orejas.

En el quinto, se entregó ante un animal complicado. Estocada que asoma. Dos descabellos. Ovación y saludos.

Rafi Camino, en el tercero toreó muy bien al natural. Estocada al volapié. Una oreja.

En el último, pases muy templados guardando las distancias y excelentes pases al natural. Un pinchazo y estocada. Una oreja.

Los padres de los tres novilleros, antiguos toreros, estuvieron en la plaza.

POSIBLE FRACTURA DE CADERA DE PICADOR Y TRIUNFO DE TOMAS CAMPUZANO

Baza (Granada), 13. (Efe). — El picador Francisco Martín, de la cuadrilla de "Manili" sufre posible fractura de cadera al quedar aprisionado bajo el caballo que sufrió un derribo, en la corrida de feria celebrada ayer en Baza.

Se lidiaron seis toros de la ganadería de Diego Puerta, que dieron regular juego.

Manuel Ruiz "Manili", ovación y pitos.

Tomás Campuzano, dos orejas y rabo en sus dos toros.

Lucio Sandín, oreja y oreja.

En el primero de la tarde resultó lesionado el picador Francisco Martín, aprisionado por el caballo en un derribo de éste. Fue trasladado al hospital con posible fractura de cadera, aunque no se ha facilitado parte facultativo.

Campuzano y Sandín, salieron a hombros

La plaza se llenó en tres cuartas partes de su aforo.

El ministro Romero en la Feria Agropecuaria de Salamanca

Salamanca, 13. (Efe) .— El ministro de Agricultura, Carlos Romero, visitó esta mañana la Feria Regional Agropecuaria de Salamanca, que hoy celebra el «Día de la Provincia».

Carlos Romero llegó acompañado del delegado del Gobierno en Castilla y León, Domingo Ferreiro, y el director general de Industrias Agrarias del Ministerio.

Son ya nueve los presuntos etarras repatriados

FRANCIA SIGUE APOYANDO A ESPAÑA EN SU LUCHA CONTRA EL TERRORISMO

París, 13 (Efe).—Con la repatriación forzosa del noveno presunto activista vasco-español, el gobierno conservador francés continúa en su línea de apoyo a España en la lucha contra ETA, anunciada por el primer ministro galo el pasado mes de julio.

José Antonio Guinea Lana, apodado «Andoni», fue expulsado ayer al mediodía a la frontera hispano-francesa de Hendaya pocas horas después de haber sido detenido por la policía gala en el pueblo vasco-francés de San Juan de Luz informó la policía.

Este presunto militante de ETA militar, de 28 años de edad, el noveno que las autoridades francesas envían a España por el procedimiento de «urgencia absoluta» desde el 19 de julio último, residía en San Juan de Luz desde 1980.

«Andoni», que era poco conocido entre los observadores del círculo de refugiados vasco - españoles en el sur del país, estaba casado con una mujer francesa y se encontraba sin papeles desde febrero de 1980, según pudo saber Efe.

Nacido el 14 de noviembre de 1958 en Amurrio, provincia de Alava, Guinea Lana trabajaba dando clases de euskera en una Ikastola.

Al igual que «Andoni» y los otros siete presuntos terroristas vasco-españoles repatriados un presunto miembro de los Comandos Autónomos Anticapitalistas, Iñaki Alberdi Urquia, fue entregado el jueves a la policía española nada más ser detenido.

En una entrevista publicada dos días antes por el diario pro-socialista «Le Matín», el ministro francés encargado de la seguridad, Robert Pandraud, afirmó estar contra el estatuto de refugiados políticos para los ciudadanos miembros de la CEE.

El gobierno (francés) considera que es su deber vigilar que no haya un santuario del terrorismo en nuestro terrotorio» dijo el ministro.

M.C.D.2022

Reunión PERES - MUBARAK

ALEJANDRIA.—El primer ministro israelí Simón Peres y el presidente egipcio, Hosni Mubarak, que aparecen en la imagen, mantuvieron ayer una reunión en la ciudad egipcia de Alejandría, la primera entrevista a este nivel desde la celebrada por Anuar el Sadat y Menajen Beguin en 1981. Horas antes, delegaciones de ambas naciones discutían la solución del contencioso territorial de Taba, pequeña playa a orillas del Mar Rojo que constituye el principal punto de fricción para las relaciones entre Egipto e Israel.—(Foto EFE-REUTER)

Pese a haber sido entregado a su embajada en Moscú

EL PERIODISTA NORTEAMERICANO DANILOFF SIGUE SIENDO REHEN

Washington, 12. (Efe). — El periodista norteamericano Nicholas Daniloff, entregado hoy a la embajada de EE.UU. en Moscú a cambio de la excarcelación del soviético, Guennadi Zajarov, acusado de espionaje en Nueva York, sigue siendo un "rehén", afirmó hoy la administración Reagan.

George Shultz, secretario de Estado, anunció que el corresponsal de la revista "US News & World Report" había sido entregado a la embajada norteamericana en Moscú, y que el físico soviético, Guennadi Zajarov, fue puesto bajo la custodia de la embajada de la URSS a la espera de ser juzgado por espionaje.

Shultz subrayó que los casos de Daniloff y Zajarov "no son nada comparables" ya que el periodista norteamericano "no es un espía" y fue detenido bajo "falsas acusaciones".

Zajarov, en cambio, "es un espía, ha sido acusado y tenemos pruebas", agregó Shultz.

Estados Unidos —señaló— seguirá haciendo "todo lo posible" por obtener la liberación definitiva y salida de Daniloff de la URSS.

Los dos hombres fueron encarcelados y entregados a la custodia de sus respectivas embajadas en las dos capitales "bajo la garantía" de que comparecerán para ser juzgados, si así lo requieren las autoridades, explicó.

Daniloff es un "rehén", subrayó Shultz, "lo único que ha cambiado es el lugar donde se encuentra. Eso no cambia de ningún modo la inaceptabilidad del hecho de que está siendo retenido bajo acusaciones falsas", señaló.

Daniloff, de 51 años, fue detenido por agentes del "KGB" el pasado día 30 bajo acusaciones de espionaje.

Su detención se interpretó aquí como una maniobra por parte de Moscú para lograr la liberación del físico soviético y empleado de la ONU, Guennadi Zajarov, detenido en Nueva York una semana antes cuando trataba de comprar documentos secretos a un estudiante que trabajaba para el "FBI".

BRISTOL (Gran Bretaña)

VIOLENTOS ENFRENTAMIENTOS ENTRE LA POLICIA Y TRAFICANTES DE DROGA

Bristol (Gran Bretaña), 13 (Efe). — Siete vehículos incendiados, dos policías heridos y varias personas detenidas fue el balance final de los violentos disturbios registrados durante la noche pasada y esta madrugada en Bristol (sur de Gran Bretaña).

Los disturbios fueron protagonizados por docenas de jóvenes a raíz de una amplia operación policial, en la que participaron 600 agentes, contra bandas de traficantes de drogas, llevada a cabo el jueves pasado, que se saldó con la detención de 80 personas.

Durante los disturbios los alborotadores pretendieron levantar barricadas en el barrio de St. Paul y, ante la intervención de la policía para impedírselo prendieron fuego a siete automóviles.

En el enfrentamiento, que se prolongó durante varias horas, los agentes del orden fueron atacados con bombas de gasolina, piedras, botellas y navajas, según afirmó un portavoz oficial.

El ministro del Interior, Douglas Hurd, defendió la realización de la operación policial contra las bandas de traficantes de drogas en Bristol ante las constantes quejas recibidas de varios sectores de la población por la magnitud alcanzada en el consumo de drogas.

Durante los disturbios, la policía cercó la zona de St. Paul para evitar que los desórdenes se propagaran a otros sitios de la ciudad, donde esta mañana se aprecia una calma tensa.

†

PRIMER ANIVERSARIO DEL JOVEN

JORGE BERTRAN INFANTE

Que falleció en Palencia, el día 15 de septiembre de 1985
A los 21 años de edad
Después de recibir los Santos Sacramentos.
— D. E. P. —

Sus apenados padres Juan Bertrán Jorbá y Simona Infante León; hermanos Francisca, Montserrat y Juan-José Bertrán Infante; hermanos políticos Carlos Buisán y Ernesto Madrigal; tíos, primos y demás familia.

Al recordar tan triste fecha, suplican una oración por el eterno descanso de su alma.

Misa de aniversario: El lunes, día 15, a las 8 de la tarde, en la iglesia parroquial de San Lázaro.

†

PRIMER ANIVERSARIO DEL SEÑOR

D. MARCELO DOMINGUEZ GARRIDO

(Industrial del Comercio de esta Plaza)

Que falleció en Palencia, el día 14 de septiembre de 1985

Después de recibir los Santos Sacramentos y la Bendición Apostólica de Su Santidad

D. E. P.

Su apenada esposa Ana Valverde Bodero; hijos Ana y Marcelo, hijos políticos, hermanos políticos, nietos, sobrinos y demás familia.

Al recordar tan triste fecha, suplican una oración por el eterno descanso de su alma.

Misa de aniversario: Día 15, lunes, a las 7,30 de la tarde, en la iglesia parroquial de Ntra Sra de la Calle

M.C.D.2022

ANUNCIOS POR PALABRAS

Alquileres

SANTANDER, Sardinero Apartamento centro ciudad. Piso y estudio. Septiembre quincenas. 942/273054.

SALOU alquilo apartamento, 5 personas. Segunda quincena septiembre adelante. Cerca playa y piscina. Tel. 751719. de 9 a 2 tarde.

ALQUILAMOS locales comerciales de dimensiones que usted desee, zona céntrica. Precios a convenir. Tfnos. 720892 720286

SE ALQUILAN pisos distintas zonas de la ciudad. Teléfonos 720892 - 720286.

EN FROMISTA alquilo locales situación muy céntrica. Precios a convenir Tfnos 720892 720286.

SE ALQUILA local Avda. de Asturias. Tels.: 720892 - 720286.

ALQUILO apartamento de dos dormitorios, sin amueblar. Teléfono 744043.

ALQUILO naves de 540 m.2, 7,50 de altura. Teléfono 744043.

ALQUILO local, entreplanta, 20 m.2 Calle Estrada, 16. Teléfono 744043.

ALQUILO nave de 60 m.2. Tel. 744043.

ALQUILO piso tres dormitorios y salón, sin gastos. Teléfono 744043.

ALQUILO o traspaso local 60 m.2 con pescadería instalada. Tfno. 742390.

ALQUILO almacén y oficina completamente instalado. Avd. Madrid. 729684.

ALQUILO local 900 m. completo o dividido, Juan de Balmadesa. Antonio Machado, razón 721441.

ALQUILO piso amueblado a estudiantes. Tfno. 726706.

ALQUILO piso amueblado a estudiantes. Tfno. 725023.

EN SITIO céntrico alquilo plaza de garaje. Tfno. 720915.

ALQUILO o vendo local, 40 m.2. C/ Jardines. 1. Tel. 724184.

ALQUILO piso. Tfno. 743305

ALQUILO piso amueblado económico. Tfno. 726975.

ALQUILO piso amueblado. Tel. 723018.

SE ARRIENDA cochera, calle Valverde. Tfno. 740034.

SE ALQUILAN naves de 700 a 2.000 m., con luz y agua. Teléfono 722232.

ALQUILO piso amueblado céntrico. Servicentrales. Teléfonos 742771, 722661 y 720906.

ALQUILO piso céntrico exterior, servicios centrales. Tfno. 720921.

ALQUILO local comercial en Astudillo, céntrico, haciendo esquina, ideal para bar-restaurante. Tfno. 747168.

Automóviles

SANSE concesionario oficial FIAT-LANCIA. Procedentes de cambio, seguimos con nuestra compra-venta de vehículos seminuevos. Disponemos stock seleccionado. María Molina, 3. Teléfono 725541.

PARTICULAR Renault 18 diesel como nuevo. Tel. 729444.

VENDO R-18, G.T.S. familiar, impecable. Tfno. 723306.

VENDO Seat 1430. Tfno. 725894.

VENDO Ford Fiesta P...B. llamar Tfno. 724973.

VENDO GSA X3, impecable. Tfnos. 751161 - 742513.

VENDO R-5 en buen estado. Tfno. 772439.

Compras

AURUM. Compramos oro, plata, monedas, papeletas Monte. Precios interesantes. Don Sancho, 1, segundo

Enseñanzas

MUJER ¿Estás preparada para el futuro? Piénsalo y hazte esteticista o peluquera. Infórmate en CEM, Dos de Mayo, 13; entresuelo. Valladolid. Teléfono 983-398812. Centro colaborador del INEM número 3.002.

ACADEMIA de peluquería y estética Fernández. Matrícula abierta. Batán de San Sebastián, 2.

APRENDA a escribir a máquina en **Academia Mecanografía de los Bueis**. Primera Travesía Victorio Macho. Tfno. 745160.

PELUQUERIA-Estética. Título oficial. Enseñanza gratuita. Colegio-Residencia Miguel de Cervantes. Pintor Oliva, 5. Tfno. 724349. Palencia.

Fincas

HISPOGAR. Mayor, 2, entreplanta. Teléfono 752775. Venta y alquiler pisos, locales, oficinas, etc.

VENDO piso de 120 y 63 m.2 útiles. Protección Oficial. Tel. 744043.

VENDO 2 parcelas, 20 hectáreas. Términos Frechilla-Guaza. Tel. (923) 242096.

PARTICULAR vende piso muy céntrico, junto al salón. Tfno. 890829.

COMPRO piso 4 habitaciones, salón. Tfno. 827144

VENDO piso Calle Mayor, 234 m. todo exterior, servicentrales. Tfno. 741408.

VENDO 52 Has. de tierra. Teléfonos 727615-769036.

GRAN OCASION: vende Mercería Perfumería Laura, por jubilación Plaza F. Franco, 20.

VENDO o arriendo piso. Polígono Pan y Guindas. Tfno. 880276.

POR TRASLADO vendo piso. Casado del Alisal. 4 habitaciones, salón, 2 baños y plaza garaje. Tfno. 744767.

VENDO terrenos y nave ambos lados Nacional 611 (Osorno). Tfno. (941) 238314, de 9 a 11 noche.

SE VENDE finca de 7 Has. en Laguniila de la Vega. Tfno. 890333.

SE VENDE piso Aguilar de Campoo. Tfno. (983) 258312.

SE VENDE piso. Tfno. 745501.

SE VENDE magnífica oficina de 150 m.2 en céntrica zona comercial de Palencia Tfno. 750100. Horas de oficina.

VENDO piso, calefacción central, buen precio. Tfno. 724420.

SE VENDE piso a estrenar de 126 m2 útiles. Tfno. 750100. Horas de oficina.

VENDO piso con local. Junto o separado. Económico. Zona Sagrada Familia. Llamar 9 noche. Tfno. 720441.

SE VENDE solar de 778 m.2. En el centro de Palencia. Tel. 750100.

VENDO piso en Casas del Hogar, 15; renovado, llamar teléfono 722169.

VENDO nave totalmente instalada, zona Avenida Valladolid, precio interesante, ideal para supermercado grande. Tfno. 747167.

VENDO o alquilo piso en Villamuriel, con garaje, muy económico, en alquiler, 12.000. Tel. 772442.

Ganados y aves

VENDEMOS cerdos reproductores Landrace holandeses, blanco-belga. Miembro Asociación ganado porcino selecto, 20 kilos en adelante hasta cerdas cubiertas. Granja diplomada. Montserrat, Esperabé, 10 Salamanca. Tfno. 214006.

VENDO 50 ovejas de vida. Afrodisio. Villota del Páramo.

VENDO 50 ovejas emparejadas y 3 potras. Macario Seco. Fuentes de Nava.

VENDO vacas saneadas paridas y abocadas. Avda. de Madrid. El Portazgo. Finca el Americano.

VENDO vaca abocada a parir. 2.º parto; Cabeza. Manquillos.

VENDO rebaño cabras murcianas. 983-341492 (de 2 a 5).

VENDO cerdos destete y ceba. Camino Collantes. Julián García.

Hospedajes

ADMITO a dormir o cocinar. Juan Bravo, 4, 2.º Izda. Polígono.

SE ADMITEN chicos-as, dormir o pensión completa. Tfno. 741739.

ALQUILO habitación derecho cocina. Manuel Rivera, 14, primero, izda.

SE ALQUILA habitaciones para chicos piso céntrico. Teléfono 748896.

SE ADMITEN huéspedes. Tel. 749408.

ALQUILO habitación, dos camas, con derecho a cocina y calefacción. Próximo a Magisterio. Tfno. 746996.

SE ALQUILAN habitaciones y apartamento. Tfno. 751201.

SE ADMITEN chicas. Tfno. 727067.

ADMITO estudiantes pensión completa. C/. San Juan de Dios, 2, 8.º.

COMPARTO piso, cómodo, económico, con servicios centrales. Teléfono 728033.

ADMITO chico casa particular. Teléfono 745165.

Maquinaria y Reparaciones

VENDO cosechadora de remolacha, 2 campañas. Victorino Ortega. Villoldo. 827058.

OVLAC. Agricultor te ofrecemos ahora la mejor ocasión para tu compra. Aprovéchala. Sólo hasta 15 octubre

OVLAC: Arados fijos LASER sistema de recuperación por ballesta. Esta es la ocasión de efectuar tu compra. Condiciones especiales. Sólo hasta 15 octubre. Teléfono 721038.

OVLAC: Arados reversibles, sistema de recuperación convencional y "Non-Stop". Condiciones especiales. Sólo hasta 15 octubre. Teléfono 721038.

Pérdidas

EXTRAVIADA perrita enana. Padece quiste de mama. Se gratificará Casa Luis. San Marcos, 12. Teléfono 750928.

Trabajo

INGLATERRA - Francia. Cuidando niños. Familias seleccionadas por Instituto Practivox. Centro autorizado. Teléfono 91-4293000.

SE NECESITA asistenta. Tte. Velasco, 14, 3.º B.

SE NECESITA chica fija o asistenta, de 8 a 5. Tfno. 743017.

MATRIMONIO busca portería para limpieza. Tfno. 722675.

REPARACION: carpintería, aluminio, hierro, madera, persianas. Tels. 746818 - 748147.

NECESITO chica. Tfno. 752515. Informes por las tardes.

SE NECESITA asistenta, de 8 a 5. C/. Queipo de Llano, 6, 1.º A. Tfno. 742056.

NECESITO chofer para máquina Retro-excavadora, con experiencia. Tfno. 790509.

VIVIR en un pueblo no es problema para que tenga las mismas ventajas y ocasiones para ganar mucho dinero. Primera fabrica joyería venta por catálogo. 957 - 477515.

REPRESENTANTE libre a comisión, compatible otro trabajo, visite capital y provincia, introducido en librerías, papelerías, estancos, droguerías y similares, venta artículos regalo, turísticos, fiestas, árbol Navidad, christmas, postalería, etc. Datos y referencias: Apartado 208. Vigo.

SE NECESITA chica para Madrid, poca familia, buen sueldo. Tfnos. 749307 - 750033.

NECESITO interna para Valladolid, llamar de 12 a 2. Tfno. 740491.

Traspasos

TRASPASO local comercial 190 m2. Cardenal Cisneros, 17. Tfno. 725884.

INMOBILIARIA A. P. I. Dispone de traspaso en Venta de Baños, de local de 400 m.2. de frente Sangar, muy barato, renta muy baja. Martín Calleja, 9.

DE PARTICULAR a particular: traspaso o vendo droguería-mercería. Tfno. 720049, domingos y días festivos.

TRASPASO cafetería London, frente Huerta Guadián. Informes: cafetería Mónaco.

Varios

LA MANERA ROSA... muebles, electrodomésticos, antigüedades, construcción, establecimientos, oficinas, todo, etc. Teléfono 750956. El segundo precio.

AGENCIA MATRIMONIAL "ALIANZAS" Fines matrimoniales. Enrique IV, 2 - 1.º C. 398952 Valladolid.

IMPAGADOS. Gestionamos su recuperación extrajudicialmente. Nivel nacional. (94) 4436792.

MEDICION de fincas. Deslindes. Particiones. Planos. Tfno. 744832.

VENDO ordeñadora de vacas, 2 básculas de 15 Kgms., Eladio Mota. Villalobón.

VENDO librería, colcha y secreter niño Tfno. 752720.

Vehículos

VENDO camión Pegaso 170 basculante. Tfno. 788004.

VENDO bicicleta niña pequeña como nueva 5.000 pesetas. Teléfono 724196.

VENDO Tractor John Deere, modelo 3130. Verdadera oportunidad. Tfno. 837092.

VENDO tractor FENDT 75 CV. 3.000 horas, 2 remolques, uno hidráulico, cultivador 11 brazos y máquina sembradora abonadora. Tfno. 783071. Vertabillo. Alberto Diosdado.

VENDO tractor Ebro 160 D. Dueñas. Tfno. 780027.

SE VENDE tractor Ebro 160 y remolque. Alvaro Rodríguez. Cascón de la Nava.

COMPRO remolque de 5 a 8 Tm. Tfno. 721925.

Ventas

VENDO centeno siembra R 2. Julián. Villasur.

VENDO cachorros 3 meses Fox-Terrier pelo duro, tricolor. Tfno. 790002.

VENDO cachorros mastines de 1 mes. Tfno. 895123.

VENDO 300 películas de vídeo, seminuevas, multinacionales Beta y V. H. S. Teléfonos: 748184; 988-511538.

VENDO 3.000 Kg. trigo, Capitol R-2. Tfno. 895049.

VENDO escopeta repetidora, Fobar, como nueva. Teléfono: 728918, llamar tardes.

VENDO caja, chasis con diferencial, útil para un remolque para tractor. Tfno. 722357.

M.C.D.2022

HOROSCOPO DE LA SEMANA

Del 15 al 21 de septiembre de 1986

ARIES, del 21 de marzo al 20 de abril.—Lo que busca no está muy lejos, sino más cerca de lo que cree. Repentino cambio en la situación de un problema. Aventura enigmática. Se encontrará de nuevo con una persona casi olvidada. Equilibrio entre sus gastos e ingresos. No se desaliente ante los obstáculos.

TAURO, del 21 de abril al 20 de mayo.—Una decepción inicial será seguida de una evolución positiva. Tendrá problemas de tipo económico pero no demasiado serios. Ocasión de un viaje, no inmediato, que le proporcionará experiencias positivas. Procure ver el lado optimista de las cosas.

GEMINIS, del 21 de mayo al 21 de junio. Una extraña incidencia le permitirá realizar una ambición. Tendrá oportunidad de demostrar su talento creativo. Ciertos acontecimientos contribuirán a enfriar una amistad. Modere su tendencia a gastar en cosas supérfulas. Acepte los contratiempos sin rebeldía.

CANCER, del 22 de junio al 22 de julio. No retrase la puesta al dia de ciertos asuntos urgentes. Gastos que superan ligeramente los ingresos. Buena oportunidad de mejorar en su trabajo remunerado. Cuide sus relaciones con los que le rodean y recuerde que las buenas intenciones no bastan.

LEO, del 23 le julio al 23 de agosto.—Se acerca un momento importante en su carrera, esté atento. Su deseo de complacer a los demás puede llevarle a consecuencias inesperadas. Su situación familiar le proporcionará ciertas satisfacciones. Cuide un poco más su sistema respiratorio.

VIRGO, del 24 de agosto al 23 de septiembre.—Sus nervios pueden llevarle a una discusión violenta que no le favoreceria. procure controlarse. Propensión a sufrir cambios de humor. Su economía experimentará un cambio favorable que le solucionará ciertos problemas de índole familiar. Sea paciente, la meta está más cerca de lo que parece.

LIBRA, del 24 de septiembre al 23 de octubre.—La vida social será más agitada que de costumbre, pero algunos incidentes enturbiarán un poco su satisfacción. La salud puede resentirse levemente debido a esta actividad inusitada. Vigile lo que come y bebe. La relación con su pareja marcha bajo los mejores auspicios.

ESCORPIO, del 24 de octubre al 22 de noviembre.—Aunque ciertos acontecimientos le dejen perplejo, no tome ninguna decisión hasta no ver con claridad el camino a seguir. No necesita demostrar a nadie lo que vale, deje de obrar cara al público y sea más espontáneo.

SAGITARIO, del 23 de noviembre al 21 de diciembre.—No tenga miedo le protestar ante una injusticia que puede perjudicar a otros y no sólo a usted. La situación sentimental sufrirá un periodo a la baja pero irá recuperándose hacia el final de la semana, consiguiendo una situación estable y duradera. Una visita inesperala le hará cambiar sus planes, pero sólo con carácter temporal.

CAPRICORNIO, del 22 de diciembre al 20 de enero.—Esta semana se le presenta bajo unos auspicios inmejorables. Su salud goza de un buen momento y en cuanto al aspecto económico recibirá un ingreso casual que le permitirá adquirir algo que normalmente está fuera de su alcance. Tenga cuidado en su trato con la familia, pues cierta actitud podría ser mal interpretada.

ACUARIO, del 21 de enero al 19 de febrero.—Evite que sus preocupaciones, bastante inundadas, se contagien a otros que viven tranquilos. Sin darse cuenta se verá involucrado en una maniobra que le desagrada. Tanto sus gastos como sus ingresos pueden ser mayores de lo previsto.

PISCIS, del 20 de febrero al 20 de marzo.—Una idea comunicada casualmente aportara cambios en su actividad cotidiana. No se niegue a cooperar con quienes le rodean. Momento favorable para la vida sentimental. No se deje dominar por emociones incontroladas.

POR ALEXANDRA

SOLUCIONES A LOS PASATIEMPOS DEL DIA ANTERIOR

AI CRUCIGRAMA

HORIZONTALES: 1: Alfa. 2: Triana. 3: Sir. Teja. 4: Pepa. Apaga. 5: oroP. L. oL. 6: Pe. S. Bota. 7: Enero. asaG. 8: ojaG. Zar. 9: Etapas. 10: Asir

VERTICALES: 1: Pope. 2: Sereno. 3: Tipo. Eje. 4: arraP. Rata. 5: Ll. Sogas. 6: Fatal. Pi. 7: aneP. Bazar. 8: Aja. Osas. 9: Agotar. 10: alaG

AL JEROGLIFICO DE CARAMBOLA

La deficiencia mental necesita tu colaboración...

Conoces bien su magnitud. Afecta a personas concretas, familiares, vecinos, gente con la que tienes relación humana y directa.

Alrededor de 350.000 familias en nuestro país viven este problema, moral y económico. El presente y el porvenir de sus hijos también depende de nuestra actitud individual y colectiva.

Falta mucho por hacer para resolverlo. Las Asociaciones pro deficientes mentales, aunando esfuerzos particulares y la aportación de la sociedad, están contribuyendo a ello.

Contribuye tú también.

... aunque "no sea tu problema"

UNETE A NOSOTROS

Entra en contacto con la Asociación de tu localidad.

CRUCIGRAMA

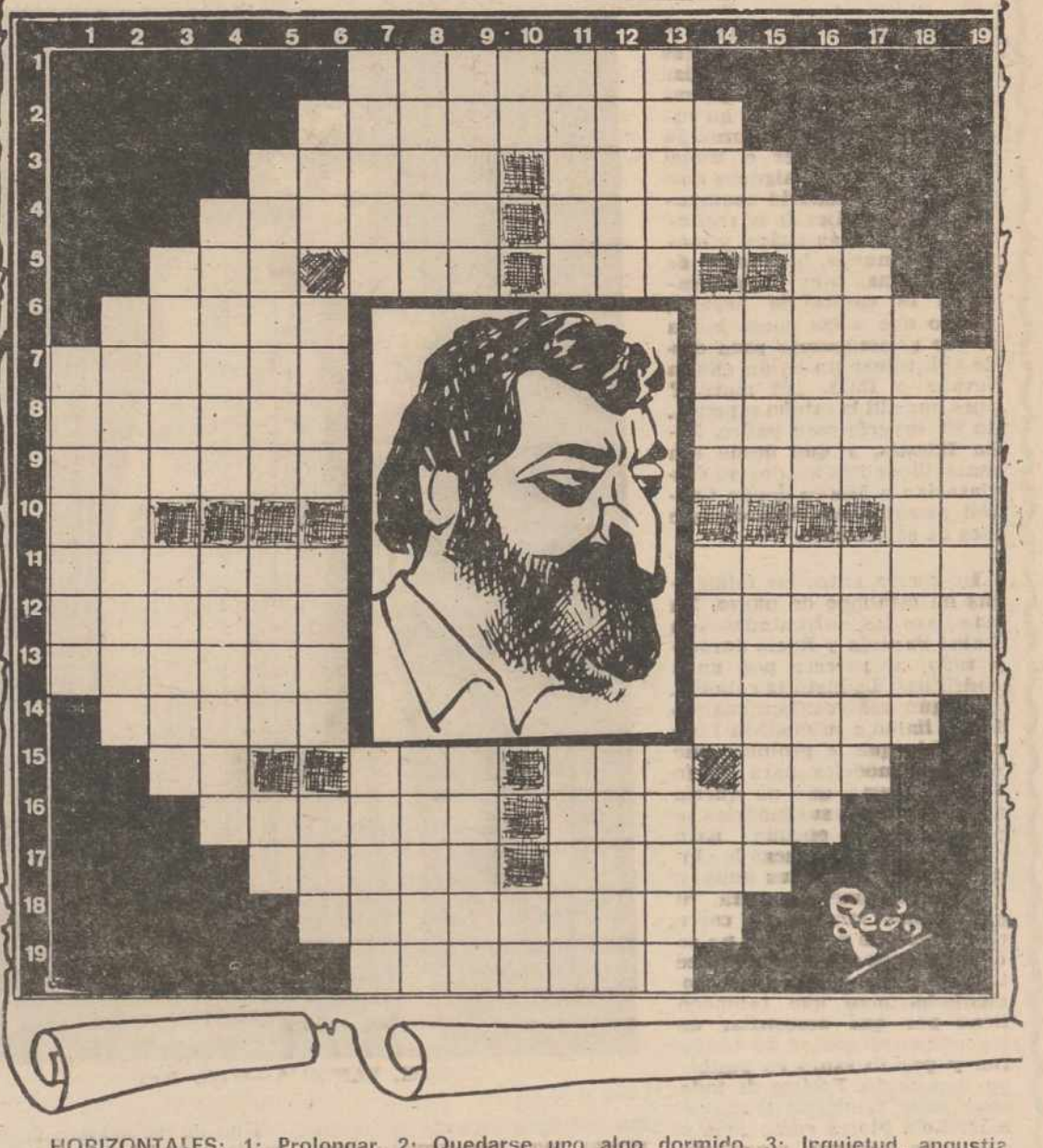

HORIZONTALES: 1: Prolongar. 2: Quedarse uno algo dormido. 3: Inquietud, angustia. Familiarmente: Afluencia, facilidad y gracia en el hablar. 4: NOMBRE DE NUESTRO PERSONAJE. APELLIDO DE NUESTRO PERSONAJE. 5: Licor. Pronombre demostrativo. (al rev.) Cada uno de los dos barrotes que sirven para sostener las cofas. (al rev.) Nombre de consonante. 6: Medida para líquidos. Título nobiliario. 7: Entrado en años. Ultimos pisos. 8: (al rev.) Probaba, degustaba. (al rev.) Ansia inmoderada. 9: Igualará una superficie. Sucesos históricos escritos cada año. 10: Símbolo químico. Quinientos uno. 11: A más de. (al rev.) Ciudad española. 12: Máquina para obtener energía eléctrica. Escarcha. 13: (al rev) Labrador arrendatario (al rev.) Familiarmente: corto de vista o casi ciego. 14: Marchitará. Muy delgados. 15: Lengua provenzal. (al rev.) Case. Dios árabe. Igualdad en una superficie. 16: Región española. Preservar de un daño. 17: (al rev.) Ejecuta algo a semejanza de otro. Planta umbelífera. 18: Mineral de cobre de color verde. 19: Cariñoso.

VERTICALES: 1: Indispuesto. 2: Sobretodo de tela impermeable. 3: Ensenadas. Ira, enfado. 4,. Que tiene formfa de espiral. Ciudad de la Península de Malaya. 5: Reducir a menos. Estimación, cariño. Dios del sol entre los antiguos egipcios. 6: Movimiento convulsivo habitual. Crustéceo marino, comestible, parecido a la centolla. Familiarmente: persona disimulada y astuta. Amarra. 7: Arillo de metal que por adorno suelen llevar las mujeres en las orejas. Muevo violentamente. 8: Costados. (al rev.) Que mama más tiempo del regular. 9: (al rev.) Ría de Pontevedra. Singular. 10: Consonantes diferentes. Voz de mando. 11: Porción de mar que se interna en la tierra. Arbol. 12: (al rev.) Embuste. (al rev.) Semejante, parecido. 13: (al rev.) Tomar un líquido. Arbel. 14: Río europeo. Oportunidad. Anillos. Municipio de la provincia de Burgos. 15: (al rev.) Interjección. (al rev.) Limpia y pura. Las acostumbran a tener las casas viejas. 16: Ofensa, agravio. Fingir. 17: Suave, obediente. Ciudad del sur de Portugal. 18. Sucesos recientes. 19: (al rev.) Piel de la culebra (pl.).

M.C.D.2022

GUIA DE FAMOSOS

- Chaveli con papá Iglesias en Ibiza de paso para Miami.
- La guerra de las folklóricas entre Isabel Pantoja y Rocío Jurado con Lola Flores como árbitro
- El Duque de Cádiz de vacaciones italianas con Mirta Miller
- Nadiuska vuelve a la escena cantando en "La chica del 17"
- Juan Diego, un "Franco" orgulloso de su interpretación

El verano está terminado y, por lo tanto, todos aquellos que disfrutaron de unos días de relax, están volviendo a sus hogares. Esto mismo les ha sucedido a la pareja formada por Miguel Boyer e Isabel Preysler, que hace algunos días regresaron a Madrid acompañados de los hijos de la segunda. Cháveli, más guapa y morena que nunca, ha pasado de todas formas muy poco tiempo en la capital de España, puesto que a las pocas horas se fue al aeropuerto para desde ellí, tomar un avión que la llevaba a Ibiza. ¿El motivo? pues que allí la estaba esperando su superfamoso padre, Julio Iglesias, y que desde esa maravillosa isla los dos se desplazarían a Miami donde Chaveli pasará unos días de este mes de septiembre.

La guerra entre las folklóricas ha estallado de nuevo. En este caso las enfrentadas son Isabel Pantoja y Rocío Jurado y todo, al parecer por unos modelitos... La historia comienza, según nos cuentan, cuando Isabel llamó a su modista Lina y le dijo que le prohibía que diseñase modelos para Rocío Jurado puesto que no quería que en las galas sus modelos se pareciesen y, encima, para echar más leña al fuego la viuda comentó entre sus amigos, que la chipionera no era, ni por asomo, tan artista como ella. Rocío de momento, no se defiende, nos dice que le parece increíble eso que le han comentado, pero que tampoco tiene por qué desconfiar de las personas que se lo contaron y por lo tanto es posible que sea cierto. Encima de todo esto sale también, ¡Faltaría más! Lola Flores como juez y parte. La Faraona, manifestó que ella es "rociista" de toda la vida, que Isabel no le llega ni a la suela de los zapatos a la de Chipiona y que, además, la "viuda" se está pasando un pelín con los shows que está protagonizando últimamente en las galas.

Todo parecía que había terminado. Que aquel romance que se atribuía al Duque de Cádiz y a la actriz Mirta Miller había tocado fondo. La prensa del corazón había dejado de perseguirles y nadie había vuelto a hablar del asunto, cuando nos llega la noticia sorpresa de que todo sigue igual que al principio... posiblemente mejor que al principio. Que el romance no ha tocado a su fin y que la pareja en cuestión se encuentra por tierras italianas huyendo de "paparazzis" y pasándoselo en grande. No hace demasiado tiempo, Mirta Miller nos comentaba que las relaciones con Don Alfonso continuaban igual que siempre aunque se veían menos, pero que seguían siendo buenos amigos.. la razón hay que volver a dársela a la actriz pues, muy amigos tienen que ser para que se vayan los dos solitos a pasear tranquilamente por los canales de Venecia.

ISABEL PANTOJA.—(Foto EFE)

"La rusa", es decir Nadiuska (se la conoce así en los ambientes artísticos después de su interpretación en "Tristeza de amor") se ha decidido a dar por fin un paso importante en su carrera y, ahora, la tenemos por esas autonomías de Dios cantando y bailando en una comedia musical llamada "La chica del 17". Al parecer Nadiuska no tiene demasiados problemas con el baile, puesto que en Alemania, su tierra natal, y cuando era más jovencita, asistía diariamente a clases de danza y eso no lo ha olvidado, el problema grave que nosotros le encontramos es a la hora de cantar, sobre todo cuando tenga que decir eso de "vegdad amogg".

Uno de los actores de moda en la actualidad es, sin duda Juan Diego. Después de su paso por la serie televisiva "Segunda enseñanza" el actor ha protagonizado una de las películas más polémicas del cine español "Dragón Rapide" en la cual daba vida al general Franco y de la cual está totalmente orgulloso. Juan Diego, al que no se le conocen muchos amores, nos manifestó que era un hombre tímido, que había estado muchas veces enamorado y que casi siempre le habían salido mal las cosas, nos comunicó también que sólo sale con una mujer "cuando se lo pide el cuerpo" y que con la primera mujer que tuvo relaciones amorosas fue con una prostituta sevillana de la cual no se ha olvidado jamás. A pesar de mantenerse soltero Juan Diego es padre de un muchacho de 12 años que tuvo en su relación con la actriz Paquita Villalba.

Por Max Bernáldez
EFE Reportajes

SUCESOS

* UN NIÑO DE 14 AÑOS SE AHORCO EN CARTAGENA

Cartagena. (Efe). — Un niño de 14 años se ahorcó ayer en la cochera propiedad de su padre, situada en la pedanía cartagenera de El Algar.

El cadáver de Juan Luis Martínez Zanón fue descubierto por su padre y se ignoran los motivos que pudieron conducirle al suicidio, informaron sus familiares.

En la madrugada Juan Luis participó en una fiesta en la citada localidad y fue visto por última vez a las seis de la madrugada, cuando volvía a su casa.

El fallecido era el menor de cinco hermanos y según José Saura, director del colegio San Isidoro, donde cursaba sus estudios, era un buen alumno que había terminado octavo de EGB.

* MATO A SU HERMANO CON UNA ESCOPETA

Tolibia de Abajo (León). (Efe). — Angel Alvarez del Hoyo, de 24 años de edad, soltero, mató con una escopeta a su hermano José Antonio, de 29 años, soltero también, en la localidad norteña leonesa de Tolibia de Abajo.

Al parecer, Angel Alvarez disparó contra su hermano, que murió en el acto, tras una discusión por motivos familiares.

En poder de la víctima fue hallada una pistola, que no fue utilizada.

El agresor fue detenido por fuerzas de la Guardia Civil de la localidad de La Vecilla.

* FUERON DETENIDOS CUANDO INTENTABAN VENDER COCAINA VALORADA EN VEINTE MILLONES

Palma de Mallorca. (Efe). — Siete personas fueron detenidas como presuntos integrantes de una banda de traficantes de cocaina cuando tres de ellos intentaban vender un kilo de esa droga cuyo valor supera los 20 millones de pesetas, informaron fuentes de la Guardia Civil.

Los detenidos son Néstor D. E. de 21 años y Pablo G. E. de 18, ambos de nacionalidad argentina, un holandés Hugo R. D. B. de 20 años y cuatro españoles Juan A. C. M. de 21 años, Juan A. C. L P. de 56 años, Juan P. P. B. de 58 años y Vicente S. M. de 39 años.

Los presuntos traficantes se dedicaban a vender la droga en los pubs, discotecas y otros lugares de recreo frecuentados por extranjeros en la zona de El Arenal y C'an Pastilla, del término municipal de Palma.

* FILMABA DESDE CASA LOS ABUSOS DESHONESTOS QUE COMETIA UN VECINO

Sabadell (Barcelona). (Efe). — Una mujer de 58 años filmaba desde su domicilio los abusos deshonestos que un vecino suyo consumaba con una niña de ocho años en un descampado colindante, para mostrar después la película a sus amigas, informó ayer la Guardia Civil.

Francisco Martín Sancho, de 76 años de edad, abusaba, desde hacía dos meses, de una niña huérfana que vivía con su abuela en un solar de la calle Tibidabo de Ciudad Badía (Barcelona).

Desde su domicilio, Marciana Jorge Cordero filmaba las escenas con una cámara de "super ocho" y después organizaba "pases" particulares en su domicilio, a los que asistían dos amigas suyas, Josefa Vera Méndez y Mercedes Montero Bermúdez.

Según las mismas fuentes, estas dos amigas pensaron que podían conseguir dinero con este asunto y se fueron a ver al hijo del hombre que cometía los abusos, José Antonio Martín Martínez, de 36 años, para intentar hacerle chantaje. El hijo, sin embargo, no accedió y denunció el hecho a la Guardia Civil.

El anciano, la señora que filmaba los abusos y sus dos amigos han pasado a disposición judicial, las tres últimas por un presunto delito de escándalo público y, las amigas, además, por intento de chantaje.

M.C.D.2022